時論

英人援助黨府之失計

英國無視遠東新情勢、激起天津事件、友軍爲自衛上必需手段、乃予實際封鎖檢視檢查、原期英人痛改前非、改正過去錯誤、以與新政權接洽、詎意英國仍持不遜態度、於是激起全國反英運動、愈演愈烈、當事變兩週年紀念、全華反英運動猶如風起雲湧、尤以上海漢口各地市民熱烈達於極點、並要望樹立新中央政權、苟英人不速爲覺悟、事態恐難免惡化、惟英人圖之。

英人擧動之狡獪、世界未有其匹、獨此次對遠東行動大爲不智、玆略述其概要、苟英人不利令智昏、亦當自認其拙劣也、英人用意狠毒、無視他人實際、不顧公道理情、如行小惠、作隔年下種手段、冀博不義收獲、手段之卑鄙、正如夜殺其人、明坐其家、僞作處分息事之公正人、即對蔣政權之援助、則中國必任其宰割、黨府中人將直成爲英人鷹犬、即使失敗、待抽梯之日、亦可睥睨蔣輩曰、孺子不可教也、亦不異於是、倘助蔣得利、對黨府之自負功高、固猶是也、換之以上情形、英人對黨府行動、其始未嘗不妙、然事過境遷、時機早已失去、倘仍膠柱鼓瑟、必遺世界之羞也。

黨軍抗戰之成績、致所遺中國禍害、衛之黨府自身、亦毫無價値可言、英人對黨府援助、甯非盲人瞎馬、素稱狡滑之英人胡昏庸至是、蓋彼亦有不得已苦衷、明知險巇之途、亦姑且試之、且其在華權益往昔全託諸黨府、而事變之後英國援黨所付代價極重、輕於拋棄誠所不忍、然則英人誤矣、黨軍慘敗至今、英國即以全力支持、恐亦無濟於事、何況歐洲多事、英國決不能棄其根本、從事遠東、今日之黨府病入膏肓、已無方使之復甦、良醫診病、察其表裏、辨其陰陽、能醫則醫之、不能醫則棄之、撫彊尸死骨、施以藥餌曰、我能活汝、不惟誤人、亦自誤之甚、今日英人之助黨府、與此正無以異也。

自事變之初英人即作援助黨軍之歪曲行動、滬甯各地作戰、黨軍依賴第三國障礙、使日軍進行困難、日軍甯受作戰上之不利、亦隱忍自重、中國人亦未作反英表示、昔時如此、何以今日全國反英一發不可收拾、蓋以彼時英國援蔣、尙在隱蔽背後、既未公然出面、而彼時黨府殘民行動就未如今日之甚、人民與黨府間仇隙尙淺、及後黨軍慘敗益甚、英人援助黨府亦愈露骨、人民實亦忍無可忍、加以黨府日暮途窮、公然仇視人民、黨府存在一日、人民不安一日、英國援助黨府、其心意未始不希望中國人民對彼好感、豈知如此擧動正如縱盜殺人、故中國人民由於惱恨黨府之心、進而惱恨援助黨府之英國、而今全國各地反英氣勢日漸增高、全由英人自招、如此拙劣行動、雖下愚之人不及是、素稱狡猾之英人何在如此、然事雖呈惡化、人民決並不困難、只須英人對東亞情形稍微認識、放棄援蔣行爲、一切問題可迎刃而解矣。

日方準備全部完畢 會談序幕即將揭開

有田外相今日出席五相會議 說明政府根本方針

【東京十日本報專電】對於日英東京會談、日軍中央部之方針、已於八日主腦部會議內正式決定、加入現地軍代表、屢作協議、九日會外務省之現地駐外代表、軍中央部與外務省、關於陸軍案更作折衝、於是完全意見一致、十日夕刻、將開陸軍外務兩省聯合會議、對細目討論最後之對策、在十一日閣會之五大臣會議席上、有田外相說明對日英會談之根本方針、要求諒解、十二日左右、啓日英會談本格的交涉之幕云。

（東京九日同盟電）日英會談之準備、九日於接洽會外務當局之態度亦已決定、十日午前、遂於外務省、陸軍、外務兩省間、擧行正式聯絡接洽會、復於十一日閣議、由有田外相求各閣僚諒解、至此日方臨會談已完竣萬般之準備、日英會談至早十三、四日左右、以有田、克萊琪會談而開幕云。

英應全面放棄援蔣

政府以此大方針蒞臨會談 日全國反英氣運濃厚

【東京十日本報專電】上月二十六日受克萊琪駐日英國大使申請、而應諾之日英東京會談、業經過二週間、其間日本國民對英國輿論、與在華軍當局等再三表示强硬決意相俟、已澎湃全國、反英機運之抬頭、較應諾京會談當時有猛烈之形勢、對東京會談成爲强硬牽制、日政府當局固無論、即應澎湃之輿論、而期待斷行國民外交、以『英國全面的放棄援助蔣介石』之大方針、而臨日英會談、殊堪注目云。

首都中日合同 興亞民衆大會

斷然決意排擊英國運動

【北京十日同盟電】北京之興亞紀念週、日華兩國民衆、遂進興亞之熱意甚高、進行至最終日之九日、点綴之末日、日華合同興亞民衆大會、參集四萬餘之民衆、在大和門前開會、午前十一時、山余將特別市長之開會辭後、臨時政府治安部總長齊燮元氏、軍代表〇◉部隊長、日本大使館代表內堀總領事等、各起立强調興亞運動之歷史的意義、邁進建設新東亞、得如怒濤之聽衆拍手、最後決議宣言、突然以緊急動議、指出決議、斷然排擊阻止建設新東亞之英國及第三國之旨、會衆齊口高呼排英、滿場一致通過有非常意義之大會、遂告閉幕。

神戸市民大會

各國人亦參加呈國際色 高呼反英倒蔣激勵政府

（神戸十日同盟電）援蔣根絕排英神戸市民大會、九日夜於湊川公園擧行、參加者有主催者方面之大亞細亞協會神戸市協會聯合會、出征遺家族、一般市民、及在神戸華僑二百餘名、印度人三十餘名、及其他猶太土耳其人之回教徒德意人等、合計無慮六萬、會場內呈國際色、洵係大盛況、大亞細亞協會代表末橋三郎氏、作『反英打倒蔣介石』之激勵之辭後、決議宣言向政府當局發電激勵、同時對張伯倫英首相、哈里福克斯外相、賈大使等、拍發決議文之電報、三呼聖壽萬歲散會云。

英屢對日本運用帝制策 宣傳海軍示威

【東京十日本報專電】關於日英會談日海軍亦以重大關心、注視其事態之推移、即日英會談、將於一兩日內開會、最近英國對日本之態度、以撤退遠東艦隊問題、開始如新嘉坡之英法海軍會談、頻對日本運用牽制策、此次以天津事件爲契機、英國之一部份、主張對日經濟制裁、或海軍示威等强硬論、然此恫喝之海軍示威、就戰略言、在日海軍之前、全然不成問題、日海軍認爲英國基於如此對日本之認識不足、一部强硬論分子之策謀、乃使日英關係不必要之激化、又於歐洲比較英法德意之軍事立場、德意之實力佔壓倒的優勢、故英國配備於遠東之艦隊、受重大制限、唯一遠東根據地之新嘉坡、在航空機發達之日空軍制下、可以預想、日海軍在前述之見解下、對處以天津問題爲轉機之新情勢、日本確立不搖之自主的國防、期無遺憾云。

根據孫文遺志 消解仇敵感情

可謂深理解日方之眞意 日本朝野支持汪氏聲明

（東京十日同盟電）日本朝野、對汪兆銘之確立東亞和平救國運動實踐之第一聲、已完全表明賛意、此於救國運動之將來堪予莫大之注目、一、汪此次之聲明、已成爲日本全、之輿論、對於國民的眞念之近衞聲明、已表全幅的同情、以根防共爲樞軸、克服日華和平、進而確立東亞和平、表明其貢獻之決意、此可謂深理解日方之眞意者、一、汪向中國四億民衆陳述今在我爭之前、計有一途、從蔣介石繼續抗戰勢必國家民族共產化、乃亡國家亡種族之道、並述應與蔣介石絕緣而供第三國之犧牲、乃亡國家亡種族之道、誠此次聲明之最値注目處、一、日本之眞目的、乃使中國成爲獨立國、汪謂日本提唱之共同防共及經濟提携、乃非爲東亞共產黨之擾亂及經濟侵略之一大害毒、其責任應與中國分擔之、若此中國始可充分自由獨立云云、根據故孫文之遺志、提倡消解對日仇敵感情之點、可謂道出我之眞意云。

臨時政府 熱烈表示支持

（北京十日同盟電）汪精衞昨夜之無線電廣播、因用北京語與廣東語、故當局亦可明瞭、聽取此種熱烈之救國至情、深動聽衆者之胸中、一般對汪精衞今後之發展以如何形式實現、頗爲注目、總之對於汪精衞此次放棄其面具出現於中國大衆之面前、披瀝熱烈之愛國熱情、臨時政府首腦部、亦表明全幅之支持云。

維新政府部長 任道援氏 陳述感激之語

（南京十日同盟電）維新政府任道援部長、昨夜聞汪精衞氏無線電廣播之歷史的獅子吼、陳述感激之語如左。汪精衞氏所主唱者、與自維新政府創立以來政府同人所抱者相同、此趣旨全然同感、吾等同人、皆歡迎先生、擧全力量支援先生、先生之力量頗大、然有我等之支援、可早成功、目下赴青島之梁溫兩氏對汪先生之主張、確信亦表示滿腔同意云。

新中央政權首腦 懇請汪兆銘氏出馬

全國民衆輿論一致要望

【上海十日本報專電】華中日當局檢閱訖日平沼首相於七日之興亞紀念日、重大明言中國將成立新中央政府、表示對新中央政府之見解、適値日來對汪兆銘之動靜、與中國各地蓬勃而起之醞成聲平機運、集注視聽之際、忽然惹起各方面之注目、關於新政權以何人爲中心雖未觸及、恰遇南京大民會總本部、應樹立足代蔣政權之新中央政權、造成和平促進汪兆銘蹶起、陳述民衆之要望、懇請其出馬、參照此事實、全華民衆之輿論與新動向之情勢、可以窺知、平沼首相、對於新中央政權之明言、表示中國新情勢之重大展開、此外與其呼應者、汪兆銘於上海、在十日再刊之中華日報紙上、發表堂堂論文、引起重大注目云。

中日緊密提携 始能達成孫總理之遺志

汪氏以無綫電廣播演說

（上海十日同盟電）六月十二日於香港以「抗戰之眞相」爲題、發表聲明、關於對日抗戰之將來、指摘蔣介石之根本謬誤、爲中國種族之繁榮、促蔣最後反省之汪精衞、九日夜十時、突自某地以北京語及廣東語堂堂逕互一小時、作無線電廣播、對全華民衆、吐露熱烈愛國之至情、闡明今次事變之終止建設新東亞之不動信念、即汪主張中日兩國以其民族之必然性、處於共同生存共同發展不運命、唯緊密之中日提携始能完成孫總理之遺志、對於蔣之錯誤之抗戰方策、雖再三再四促其反省、蔣依然不悟其非、聽從共產黨國家與民族之犧牲、徒然繼續抗戰、對蔣遂聲明絕緣、今也眞强調目指中日共存之近衞聲明邁進建設中國之東亞之事又廣東語之廣播、冒頭稱「余爲廣東人、故對同鄕人特別訴說自己之所信、蔣介石今日尙主張抗戰到底、既多數之軍隊、已失抗戰力、明已敗戰、夫廣大之土地、明日本對抗、余於事變當初主張抗戰嗣後對於提唱和平、或認爲矛盾、然至和平之時期已到、而提唱之、實無何等矛盾、重慶政府現在値以遊擊戰與日本對抗、然此遊擊戰徒殺傷良民、或强行掠奪、不能謂對日本抗戰、海外之華僑諸君等

神經過敏 防止汪兆銘行動 嚴命駐外大公使

【香港十日專電】據香港電稱、黨府外交部長王寵惠、九日夜嚴命駐外黨府大公使、謂因汪兆銘着手本格的樹立新政、將開始其倒壞運動、對各駐箚國政府謂、汪兆銘之政治運動、與黨府之政治的立場不相容、謂勿誤解、并嚴訓新東亞之建設運動各國政府之態度、民間輿論之動向、對黨府速行報告云。

戸川氏逝世

（東京十日同盟電）日慶應大學教授秋骨戸川明三氏、因神經痛入慶應病院療養中、九日逝去、享年七十、該氏自東大英文專科卒業後、活躍於明治文學之新運動、奉職慶應、除講議英文學外、有隨筆介紹外國文學等許多著作云。

武漢特別市長對法提抗議 如無誠意場合決定隔絕租界

【漢口十日同盟電】關於漢口法租界工部局、檢束華中青年協會事件、張武漢特別市長、十日午前九時向代理法領事以文書關於一、對妨害建設東亞新秩序之陳謝。一、檢束中之中國人即時釋放一、返還沒收之國旗傳單等三項提出嚴重抗議、附言若租界方面無誠意態度之場合、市政府準備講斷然處置之旨、喚起租界當局之注意、市政府方面認爲不法事件之發生、乃租界當局對武漢三鎭民衆澎湃切望建設新秩序故意蔽目以此種錯誤態度爲原因、苟租界不改正認識之場合隔絕租界實不得已云。

常岡寛治中將 發表編入預備役

（東京十日同盟電）十日官報發表如左、
陸軍中將 常岡寛治 編入預備役

黨府財政愈趨困難 徵收利得税

（香港十日同盟電）財政困難之重慶政府、除從來之所得税外、決新徵收非常時增加利得税、九日關於此事發佈法令、此新税以所得税附加税之形式而徵收、無民間事業與半官半民事業之區別、對資本金二千元以上之商人企業、擧資本金二成以上之利益者、即欲徵收云。

空軍遭遇大戰

擊落蘇聯機達五十九架 國境制空機歸日軍手中

（〇〇基地十日同盟電）谷口中尉所率領之日空軍〇〇架、九日午後七時左右、又於貝爾湖上空與外蒙戰鬥機四十架、演遭遇戰、擊落過半數敵機、其他遁走、即擊墜者E十五型七架、E十六型二十一架、稍不確實者一架、被擊落計二十九架、收巨大戰果、又該戰鬥內日方僅中田曹長機尙未歸還云。

（巴爾雪加爾十日同盟電）呼應地上部隊之進擊之日空軍部隊、九日晨起、飛行哨戒外蒙軍之陣地爆擊、縱橫飛翔、於戰場上空哈爾哈河上空一帶之制空權、完全歸日空軍之手中云。

（〇〇基地十日同盟電）自八日拂曉起、協力地上部隊作戰之日空軍水崎、原田、三上各部隊、對盤居哈爾哈河對岸之外蒙軍機械化部隊、及砲兵陣地、終日加以痛烈果敢爆擊、收甚大戰果。

【〇〇十日專電】日陸軍航空隊、十日午後一時左右、於哈爾哈河上空、遭遇蘇聯空軍轟炸大編隊、演壯烈空中戰、確實擊落蘇聯機五十九架、其他擊落稍確實者六架、日空軍尙未歸還者僅一架云。

日軍精銳各部隊挾擊體勢縮短

實行總攻擊佔領各據點 渡河點蒙軍命運已危迫

（哈爾雪加爾高地九日同盟電）進擊〇〇高地之西南角巴爾雪加爾高地之日軍精銳、坂井、山縣、玉田、吉九各部隊、對戰果愈展開有利、九日晨來漸次壓迫外蒙軍於哈爾哈河渡河地点、敵雖在砲兵之掩護下、作最後之抵抗、然因由諸洛高地方面長野部隊之進擊、同時日方之挾擊態勢刻刻縮小、在日方包圍圈內之敵、其殲滅僅時間問題云。

（〇〇十日同盟電）呼應奪取諸洛高地由東南衝外蒙軍側背之日軍岡本部隊、霍爾斯背英河北岸之日軍精銳、右翼捤川、玉田、山縣、左翼隅、吉村等諸鐵牛部隊、達合流點在目睫間、由西北包圍殘敵、隨鐵牛部隊之總攻擊、步兵部隊亦漸次佔領敵據點、九日午前、已肉逼達合流点僅一公里之地點、被我之銃砲聲交錯、激烈至極、

日軍總攻擊 已收大戰果

【哈爾哈河畔十日專電】十日黎明、於總攻擊外蒙蘇聯軍之損害極大、於滿洲國領內遺棄死體達數百、鹵獲戰車五十餘輛、其他裝甲車、野砲、機關砲等甚夥、與以殲滅的打擊云。

外人記者團 訪問日軍勇士 聽取戰鬥實況

（〇〇基地十日同盟電）美聯通信社特派員、路透通信社佈拉英治氏、德、法、第一流外人記者團八名、由市岡中佐之引導、九日午後訪問〇〇基地、會見〇〇部隊長及空軍勇士、聽取其實戰談云。

被擊墜蘇聯機 已達四百五十餘架

【〇〇十日專電】外蒙蘇聯空軍在滿洲國內不法侵入時、輒被日空軍大量擊墜、十日午後、又被擊落五十九架、因此結果、迄十日午後止、五日以來外蒙蘇聯機被擊墜數達五百四十餘架、實爲莫大之數字云。

（又電）由哈爾哈河對岸高地之敵之砲擊、九日尙相當繼續、對於此事、我方砲兵陣地之威力、完全發揮、彼我展開猛烈之砲擊戰、隆隆砲聲震撼、哈爾哈河畔一帶烈日下凄慘戰場之繪圖、日軍之砲擊、展開極有力壓制敵之砲擊云。

（哈爾哈河畔十日專電）据巴爾雪加爾高地一角最後抵抗中之外蒙軍、以十日午前零時爲期、日軍〇〇部隊第二次毅然總攻擊、遂使潰滅、前後歷四小時又半激戰後、乃於午前四時半、奪取全陣地、哈爾哈河川渡河点、今也完全歸於日軍手中、日滿軍復向北方對潰走外蒙蘇聯軍猛追中。

東亞經濟懇談會 盛大創立總會

同時熱烈擧行發會式 日滿華三國要人參加

【東京十日同盟電】東亞經濟懇談會之創立總會及發會式、十日午前十時、在東京帝國旅館開會、有呂滿洲國產業部大臣、臨臨時政府實業部次長、久光蒙疆聯合委員會東京辦事處長、葉維新政府實業部次長、及其他滿洲國華北蒙疆華中之各地代表、日本方面、有伍堂日商會頭以下賀屋、結城及其他發起人與來賓、有田外務、荒木文部、八田商工、小磯拓務、各大臣、阮駐日滿洲國大使等關係各省首腦參列、首先伍堂發起人代表之開會辭、及經過報告後進行議事附議。一、關於定款之件。二、關於選任職員之件。一、照原案通過決定置總本部於東京、二、俟各本部長之決定而選任各本部長、至九月決定、會長由伍堂氏代行、立刻變爲發會式、伍堂會長之開會辭後、向宮城遙拜、對皇軍英靈感謝默禱、決議慰問皇軍將兵、繼有參列各大臣、呂滿洲國產業大臣、及臨時政府行政委員長、維新政府行政委員長、蒙疆聯合委員會總務委員長等之祝辭、各代表披露祝電後、決定左記宣言閉會、出席者全體於該所遊臨外務、大藏、商工、農林四大臣所主催之招待午餐會。

宣言

東亞經濟懇談會創立、於玆擧行其發會式、其使命藉日滿及中國之經濟關係各部門密提携、促進東亞經濟一體化增强東亞之綜合經濟力、以建設東亞新秩序、寄與東亞新體制之確立、其任甚重、吾人一致團結、排除萬難、希望邁進達成使命、同時切望官民各方面之協力、宣言於右。

新國樂第七期最新出品

發音清亮 一唱驚人 名伶薈集 包羅萬象

愛蓮君唱 ◎評劇◎ 活捉南三復【頭二段】 三趕韓梨花【頭二段】
筱麻紅唱 小倆口鬭趣【頭二段】 改良開店【頭二段】
李夢梅 文靉雲 李震甫 王悌之 ◎愛國歌◎ 合唱 東亞進行歌
紅梅女士唱 ◎京劇◎ 森羅殿【頭二段】
姚俊英唱 ◎河南墜子◎ 鬧洞房【頭二段】 劍閣聞鈴【頭二段】
王慶勳 ◎口琴◎ 何日君再來 四季歌
奉天自娛俱樂部 ◎笙管音樂◎ 全體合奏 小華岩 山東曲
沈秀雲 常之綠 ◎流行歌◎ 合唱 蝴蝶姑娘 桃花江
劉文斌唱 ◎京東大鼓◎ 劉公案【頭二三四段】
趙豔芳唱 ◎時調◎ 十二月對花【頭二段】
華子元唱 ◎戲迷傳◎ 醉歸 吵家【頭二段】

紫牌・每張一元七角
黑牌・每張一元九角

山東省總經理 青島濰縣路六十七號 合記貿易行
青島分銷店 濰縣路大中華表行 海泊路勝利表行 山東路太平洋表行
濟南分銷店 緯四路光華鐘表行 二馬路大中華表行

小兒聖藥 李琴圃福幼餅

擅治小兒咳嗽發熱及雜症
每瓶三角 藥房均售
琴圃兒科醫院發行 吳縣一路九號 電話四四七六號

康勳臣 婦科聖藥 調經養血鳳凰蛋

此蛋專治婦女經血不調月經趕前錯後忽多忽少血色不正黑紫成塊氣滯血閉結不通氣虛血虧子宮寒冷崩漏不止赤白帶下小便淋痛行經肚痛腰腿痠痛兩脅發脹胸膈滿悶噁吐惡心頭暈眼黑四肢無力生氣惱怒食慾寒涼痰血成癆嗽結痞塊腹中積聚左邊一條右邊一塊攻上攻下心胃疼痛心慌心跳酸軟無力咳嗽痰喘午後發燒作冷面黃體瘦不思飲食日輕夜重自汗盜汗久不生育屢患小產或無子嗣及姑娘經閉乾血癆症即服此蛋無不立效藥力絕大萬試萬靈婦科第一聖藥每盒六粒二元寄報八折一元六角 煙台福昌泰 博山福成祥 均經售

康勳臣 著名驗方 婦女通經化血丹

◇婦女經閉之症……一盒確保痊愈◇

此丹專治婦女行經月經氣滯血凝血塊經閉不通肝血鬱閉經不見肚大成形面黃肌瘦乾血癆病嘔吐惡心不思飲食以至胎前產後不開胎死腹中衣胞不下一切婦科雜疾血分不見之病即服此丹立能通經化血和肝消瘀輕者只用一付重者連服三付血下立愈（注意孕婦忌服）價目每盒國幣二元
青島總經理山東路北京路角 天合益大藥房
濟南東鎭張子藥房 煙台福昌泰 博山福成祥 芝罘市路健古藥房 膠縣宏大藥社

方柏魯 接骨拿環專家
診所設青島車站對面 蘭山路十六號彬如里內
專治骨斷筋折骸碎環脫諸傷
並配 筋骨受風寒麻木疼痛等症各種膏藥 婦女經閉不通數月不見氣滯血塊肚大成形幼女乾血癆症化血膏

興亞氣勢籠罩各地
結成反英戰綫
津市民大會示威大遊行
租界加強戒備情極慌恐

天津特約通訊　本市民衆之反英運動、自入興亞紀念週後、益趨於白熱化、本日（七日）適爲事變兩週年紀念日、在反英最高委員會主持之下、分在河北公共體育場及特一區省立女中舉行市民大會、會後并分別列隊遊行示威、同時友邦方面、亦集合四萬餘人之全體居留民、以百餘輛汽車爲前列、先行遊行示威、遊行畢再在大和公園舉行居留民大會、其熱烈情況、實爲前所未有、又此次反英大會并有河南山西及各縣代表趕來參加、誠可謂舉全華北之體勢、一致動員之大運動也。

一市民大會一　全市市民大會、原定分五區舉行、嗣改在河北公共體育場、及特一區省立女中兩地同時舉行、公共體育場方面、參加各機關團體代表及市民共約五萬餘人、十時開會、首由天津特別市長溫世珍氏致開會辭、繼由行政機關代表陳嘯戡、新民會代表胡俊、市商會代表徐新民、河南省代表程希賢等致詞、嗣再由胡俊朗讀大會宣言高呼中華民國萬歲、新東亞萬歲等口號後始閉會、特一區方面之市民大會參加者亦有萬餘人、首由劉鴻猷致開會辭、繼由各界代表蔡錦軒萬壽華、及白俄代表等分別講演、末由王士林宣讀大會宣言、并作反英緊急動議、高呼口號後始閉會。

中日大遊行
萬人空巷
秩序極良好

兩處市民大會後、即於十一時三十分、分別作示威遊行、河北方面、即在公共體育場列隊出發、參加遊行之團體如下：一、一般市民、二、同義道德協會、三、旅棧業公會、四、膠皮工會、五、總紗工會、六、各紗廠工會、七、小工廠工人聯合會、八、運輸業公會合計共約五千人之大遊行、均手持反英興亞旗幟、由公共體育場經大經路金鋼橋東馬路至旭街街口始行折回、沿途高呼口號、而一般市民更萬人空巷、貯足以觀、無不表示欣慰歡迎之色、特一區方面之遊行路綫、係由省立女中體育場出發、行經六號路管理局路海大道、蘇州路、新興路口參加團體、計有一、一般市民、二、旅棧業分會、三、膠皮工會分會、四、特一區各紗廠工會、五、運輸業分會等共約三千人、沿途戒備極嚴、所有警察局之警備隊車巡隊、特高組等各警探、均全體出動、故秩序極爲良好、又當日市內各娛樂場所電影院戲院等、因在戒備期間均一律停演、至友邦方面、亦舉行盛大遊行、其路綫係由宮島橋出發、經新興路至特一區然後折回、午後七時并在大和公園舉行大會、一致主張徹底膺懲暴英、其情況亦至爲熱烈、又租界方面、本日亦加強戒備、情形頗爲慌恐不安云、

刑事自訴等法令
已經停止適用
自本月一日起施行

北京特約通訊　法部奉臨時政府令、玆經議政委員會議議決、刑事訴訟法、及其他法令、關於自訴之規定、着即停止適用、其以前提起自訴尙未確定之案、無論在何審級、仍以自訴程序終結之、遂即通令所屬、最高檢察署、暨各省法院、定於七月一日施行、如七月一日以後接有自訴狀者、即視爲告訴狀、移送檢察官、依法偵查、并轉飭所屬遵照云。

山東各縣民衆
熱烈響應反英
高呼打倒英吉利收回租界

一益都一　益都特約通訊　自天津英租界事件發生以來、各都市及鄉鎮民衆咸知英國之假面具、故各處民衆先後舉行、反英運動大會、玆悉益都縣自第八區在楊家莊站舉行後、其他各處、均相繼籌備舉行、聞九十兩區、昨日在譚家坊站熱烈舉行、計到有第十區冀區長及民衆千餘人、第九區宋區長及民衆二千餘人、自衛團王團長帶團員一隊、維持秩序、情況極爲興奮、至下午四時始各憤恨而散。

一青城一　青城通訊　七月五日下午二時、青城縣全體民衆、在縣城西門內體育場開反英運動大會、民衆到會約二千餘人、情形異常熱烈、公推李縣知事主席、首由主席報告開會宗旨朗讀宣言、及通電、并作最沈痛之講演、後由所到各團體次第講演畢、高呼口號、全體列隊遊行縣城一週、達數小時之久、雖在烈日炎天之下、人人精神振奮、秩序井然。

一高密一　高密分社通訊　本月七日爲興亞二週紀念、本縣日華各界特舉行反英大會、并同時舉行反英大會、以響應各地反英運動、事先由各機關團體、廣貼標語、喚醒民衆、會場設南關大教場、高搭彩棚、并演劇以資慶祝、是日下午二時自動參加者、不下萬餘人、各代表等先後演說、大意均以中日親善、建設東亞新秩序、必須共同防共及其意義、并反英阻止援蔣、俾戰事早日結束、同享和平之福、聽衆極爲動容感悟、繼而朗讀各通電宣言文、播影散會、各机關團體及民衆、整隊遊行、沿途高呼口號、情況熱烈空前云。

一壽光一　壽光通訊　本縣宣撫班及宣傳室、以七月七日爲蘆溝橋事變二週年興亞紀念日、特於是日午前十時在中學操場熱烈舉行、出席者、計有○○隊長、小宮班長、王縣知事、各村鎮長、并民衆二千餘人、首由○○隊長致開會詞、繼則宣撫班長、王縣知事分別講演、情緒極爲熱烈。壽光通訊　全縣民衆深恨英國援蔣藉租界勢力、庇護抗日份子、擾亂金融、殘害同胞、不認識東亞建設、乃於前日舉行反英大會、印刷宣言、高呼打倒英吉利、收回英租界、并各鄉遊行情形、異常熱烈云云。

津租界居民
每日遷出千人
各檢查所通過人數統計

天津通訊　自六月十四日以英租界爲目標實施隔絕租界以來、截至六月底止、各檢查所通過人員總數如下、由英法租界至中日街者、芙蓉街、九、七六六、旭街、一三、九七六、山口街、二八五、萬國橋、一七、九六八、中街、三、一一四、泰安道、三一、五九三、英國跑馬場、一五、一三六、合計九一、八三七、由中日街至英法租界者、芙蓉街、一九五、旭街、一八、一〇三、山口街、一七、二三二、萬國橋、二四、五八九、中街、二九、二六一、泰安道、二二八、英國跑馬場、一七、一五四、合計一〇六、七六二、如上表所示、自隔絕以來、至六月底、除去不欲在英法租界居住遷至中日街者、當爲一四、九二五人、每日平均一千人遷至中日兩街、此種傾向入七月以來尤其顯著、由英法租界出來者、一日七八七二、二日七四〇四、三日八一六四、四日六二八〇、合計二九六二〇、進英法租界者、一日五五〇五、二日四七七二、三日四五四八、四日四五九八、合計一九四二六、出入相差、一〇一九四、僅四日間、遷出一〇一九四名、每日平均爲二千五百名云。

濟反英實施委會
開第三次會議
實施大綱計劃均通過

濟南通訊　濟南市全民、以英國援蔣助亂、擴大戰禍、使人民塗炭不堪、積極爲反英、停止戰禍起見、特組織濟南全民反英防共委員會各節、已誌本報、前日上午十時、該會特假坊聯會召開第三次實施委員會、到全體委員、及各機關代表共二十餘人、首由委員長魏壽山報告上次會議錄、即討論調查英貨表冊、分發手續及英貨調查辦法、實施委員會實施大綱、實施計劃方案、及預算等、均經詳加討論、至午十二時始行散會云。

省署委定
兩縣知事

濟南分社通訊　山東省公署玆委定兩縣知事、今已牌示周知、計堂邑許太體、冠縣周薪傳、該知事奉委後、已分別赴任云。

陽信縣成立
青年訓練所
新民婦人會已組織就緒

陽信通訊　本縣知事李紫純、爲深切灌輸全縣新民智識起見、業經縣政會議議決、在城內成立第一期青年訓練所、令每區由鄉鎮中選送優秀青年各五名、來縣入所訓練、俾修業後、以所得新民智識經驗、分赴各區鄉鎮實地宣傳、以期貫澈普及、造成中堅份子、至於新民婦人會、城內業已組織就緒、近復分令各區、從速組織新民婦人支會、至於組織辦法、責成各區區長及區長夫人負責進行、藉使鄉間婦女、明瞭新政權之意義、於無形中易使幼小子女、亦能受明朗的印想、和教導、統限十日組織完竣、造冊報縣、各區奉令後、即着手進行云。

臨淄政治日新
建教並進

臨淄通訊　本縣邱知事旭東、顧問森田二氏、對於建設教育之各種要政、釐然并行、不遺餘力、關於交通事項、如本縣臨廣、益臨、臨辛、臨淄、各汽車路等、均召集民衆、擬運石子修築平整、現已大半完成、至於教育事業、尤屬熱心、迭飭教育科長及科員等、迅速調查、努力恢復、旬月以來、除成立五十餘村青年分團外、村立學校已過八十餘處、南門裏縣立高級小學一處、亦正在積極進行中、不日當可招生上課云。

膠濟沿綫各地舉行
興亞紀念大會
展開羣衆精神總動員

一周村一　周村通訊　長山縣各界、於本月十日午前十時、假周村同樂大戲院、開興亞二週年紀念大會、列席者、共十五團體、計分總務組、糾查組、宣傳組、招待組、駐周村友軍警備隊、宣撫班、鶴川隊、周村車站、日本人會、各長官均親臨參加、周村商會及、永安、人和三鎮、各界民衆代表參加者是日約有萬餘人、各商店一律懸燈結彩、表示慶祝、并在同樂戲院、演劇一天、以助興趣、情形熱烈、儀式隆重、爲空前所未有云。

一譚家坊一　益都特約通訊　興亞紀念週間、各地民衆均熱烈慶祝皇軍聖戰二週年紀念大會、昨譚家坊有民衆學生村鎮長等二萬餘人、眞田大尉中村少尉、先後演講皇軍出師之大義、日華親善之必要、（從略）詞畢、聚餐後赴附近各村遊行、

一楊家莊一　又楊家莊站到有民衆學生約四千餘人、首由舟生站長講愛護鐵路之利益、强瀨隊長講軍隊與民衆應互相聯絡等語、詞畢楊區長特發予各學生鉛筆一枝、（共發三十餘斤）、以資鼓勵、發完即聚餐、至下午六時始各盡歡而散。

一西高莊一　青州通訊　魯南道宣傳當局、按照興亞紀念之豫定計劃、連日努力工作、詳情業已迭誌本報、前日宣傳人員、分班乘車出動、一如前日、是日計到達西高莊、北新莊、張孟口、高劉、青塚子、飲馬等莊、於薄暮始返云。

一坊子一　坊子通訊　新秩序建設二週年紀念民衆大會、到皇軍各部隊長官宣撫指揮班、坊子鎮全體職員、少年隊、暨全體師生、馬司鎮婦女會、各莊長、各自衛團、各鄉區小學師生、坊子鎮自衛團、興國新民隊、青年團、及民衆團體、約萬餘人、秩序井然、情緒熱烈、爲空前未有之盛舉、開會如儀後、首由劉鎮長松齋致開會詞、伊東部隊長解釋建設新秩序大意、及中日應緊密親善造成王道樂土爲目的、大塚宣撫官、講演、欲建設東亞新秩序、非根本剷除赤白之陰謀、無以保東亞之和平等、聽者莫不動容云。

昌樂縣成立
日語補習班

昌樂通訊　本縣縣公署、及友邦各長官、爲溝通中日文化及語言起見、特在縣立書院小學校、設立暑期日語補習班、以資補習、已於七月五日上午九時正式開課、學生已達七八十人云。

魯小學講習班
即開始訓練
人員均經派定

濟南分社通訊　山東省教育廳爲促進山東全省教育、中等學校教員、遴選二十名赴北京受訓、並遴選三百名小學教員來濟入小學教員講習班受訓、已通令各校遴派來省、該班人員、均經派定、七月十日即開始訓練、計正主任郝書暄、副主任豐田專員、事務幹事王巨卿、教務幹事王欽甫、訓育幹事梁咸中、事務助理員周心裁、李旭初、教務助理員李健庵、高佑之、訓育助理員侯界輝、馮受之、佟少棠云。

當此事變紀念日
闡明興亞大業
柴田興亞院出張所長講演　（續）

但是已經實行已滿二年的大戰爭、然而國力越發的興旺、軍民的士氣愈見緊張、我不知道你們是如何的觀察此等事實、中國人及歐美人的推斷、都認爲日本是物資原料均不豐富以及軍費比較的[illegible]、不知道日本民族有一種優秀性、擧國一致的拚命苦幹的精神、可以補充之而有餘、同時又將日本的糧食自足力國土金錢之埋藏力、以及民間積存金之意外的豐富等情事、證諸歷史、現在我們擧國已成一致、都向完成聖業的途上邁進、同時爲適應此等事實、正在努力改新國內諸體制之時、最近皇軍已開始全線的活動不計外、更爲掃滅抗日政權起見、無論彼等逃入如何內地、也要追擊到底、又一[illegible]方面皇軍的大部分、常駐在中國、糾正其國情、不到完成了建設眞正的東亞新秩序、是不停止的、已經樹立了永久的方略了、而且爲要遂行這個方略、無論內外有如何的障礙、也均要把它克服了、是已有牢乎不拔的決意了、所以中國的諸君、萬一仍有認爲日本將踏往年濟南事變以及第一次上海事件之覆轍者、是將要吃一個極堪憂慮的結果的啊、第三是應該覺悟所謂遊擊戰術之沒有効果性、所謂遊擊戰者、自事變迄今、雖曾經暗殺過日華當局有爲要人多名、予現地工作上以相當的障礙、但是此等威脅並不能影響於何等大局上之進展的、同時在其背後須有强靱的統一勢力、而且這個勢力的前途、如無發展性相隨、是其効果很有限的、然而抗日政權、雖似表面上尙能維持其軀殼、但是內部的精神、早已分裂起來、各戰區的將領以及士兵、均已逐見喪失戰意至於一般民衆、響應汪兆銘氏的和平勸告者也是日漸增多、都已明瞭武力抗日乃爲一種無謀無益的擧動、在這種現狀之下、其將來是不問可知的、當然在衝動性的中國民族之中、尙有向錯誤的義憤（？）之途突進者、一時斷難絕其蹤跡、但是這種鼠竊似的行爲[illegible]局上的敗戰的、再是徒將本國的新建設者、供於犧牲一事、也不是能夠久得自國民衆的同情之道、何況獎勵遊擊戰之指令、反收到了沮喪抗日軍之抗戰力的逆結果、第四是應該打掉中國國民性的牢不可破的傳統的歷史觀之事、漢民族之歷史、是將一切征服者征服了、而且以其文化及同化力、將外來的勢力去勢了、最後將其溶化吸收而變成爲華人了的一種事實、便認爲是無限的誇耀、及自覺爲一種自信力、然而這個歷史的經驗、如果認爲是也能夠適應於此次的中日關係上、乃是一種根本的時代錯誤者、不錯、漢民族[illegible]的同化力、有如常說、乃爲日本人應該深加警戒之事、但是須知已往曾經君臨過漢民族的蒙古族以及滿洲族、幾乎全是野蠻人或是文化低下者、當然根本不是一種以文化的支配力來取而代之者、所以都應了「胡人最多不過百年」的譬喻、均都喪失了他們的支配力、乃爲當然的、然而日本的對華建設、是以近代的技術、以及近代的組織之高度文化、爲推進力、乃是具備有高度的道義觀念、及强大的自安力者、凡在皇軍佔領區域內之一切建設狀態、如交通通信以及各種產業並資源的開發等等[illegible]（未完）

註冊商標

牙科博士推選靈品

雙美人牙粉

効力超衆　品質第一
潔齒防蝕　永絕牙患

雙美人牙粉・質料純貴・氣味爽暢・所配合之新發明殺菌劑「可樂嗄爾巴可樂」及「埃沃多劑茂」能使牙齒潔白堅固・而完全防止蟲蝕及脫落之患

各地百貨公司洋廣貨店均售

雙美人牌化粧品製造廠　總行　大阪　中山太陽堂　分行　上海・天津・大連・奉天

青島　新亞大飯店

旅館　高上　大小房間俱備　房價便宜

中菜部　西菜部　小吃宴會　冷飲部　特製冰淇淋　上市菜　鰣魚、蠶豆蝦仁、竹筍鱔魚、荷花雀　歡迎光臨

地址山東路四方路電話四八六七、三二二五、五七七八號

命相專家　醒醉客　大相士

能知你父母存亡兄弟幾位子女多寡
瞭然你妻妾賢愚姻緣順逆戀愛眞僞
判斷你貧富盈虧軍政遷陞謀事成否
指明你目前愁慮心腹隱情宜進宜退
細查你過去吉凶未來禍福家庭變遷
盡告你終身結局正財偏才富貴貧賤
◇談相減取一元◇占卦謄收四角◇
現寓北京路中華棧三樓三五號候教

楊道眞大夫緊要啓事

近日因病家前來求診者日漸增多、鄙人在俊德昌實號內居住、對於求診者諸多不便、刻下爲便利病家起見、特在本市觀象一路一號設立診所、希望病者直接至觀象一路一號二樓、以免往返途勞之苦、特此登報聲明

診例　門診　五元　上午九時至十二時止　出診　十元　下午三時至六時止　星期日停診

地址觀象一路一號二樓楊道眞大夫啓

高大夫醫院

山東路南頭十六號　電話五八九四號

病室清潔看護周到　專治各科疑難諸症　防疫注射電話通知

▲醫學博士高內安
▲產科助醫于英華
▲產科主任張文華

五淋白濁　一盒斷根

利比兒
リーベル

爲使淋病及早平癒　非從速殺滅―潛伏在尿道內而源源繁殖的淋菌、以逐於體外不可。日常世上盛用的「注入・挿入・洗滌」等局部療法、因須嚴重繁複的手續、故一般人妄自使用極屬危險、且此種療法、乃祇以前部尿道治療爲目標、所以究竟難收美滿効果。惟有「特製利比兒」一經內服、即爲腸粘膜所吸收、而於服後四五小時尿色變藍、即被排泄體外、且此時早覺得異常舒適。此乃本品獨特的殺菌・消炎・利尿・鎭痛的顯著强大作用、已經確實奏効的鐵證而爲他品所望塵莫及的卓絕優點。

●利比兒各埠大藥房均有出售

總發行處　竹村製劑所　大阪南久太郎町

總經理　寶屋大藥房　青島膠州路中山路角

新聲

文思在三「上」

寫文章要有文思、文思不來、乾提着筆桿只是寫不出字來。但是文思何時才來潮？記得韓愈老先生說過：「文思在三上」。就是馬上、枕上、廁上。

當你騎上一匹大馬、在那綠草如茵的曠野、或是百花齊放的道上、慢慢地行走、欣賞這大自然的美景、這時性靈撥動、「文思」就如潮湧般襲來、大詩人賀知章的「錦囊佳句」、就是利用馬上得來的。

其次枕上、當你忙碌一天、躺在牀上呼呼睡去、一覺醒來、腦筋頓感清新、你躺在柔暖的被窩裏、兩眼看着天花板、小鳥在院中枝頭上奏着黎明的歌曲、這時「文思」最易來臨。

最後談到廁上、也是文思光顧的好地方、當你大手的時候、蹲在廁上、左手握着一把手紙、右手燃着一根香煙、微微的瞇着兩隻眼睛、吸着香烟、精神一靜、好文章就要湧上腦際。

三上是「文思」來潮的寶地、常寫文章的人、當都有這種經驗、可是此外別的地方時候、文思様的能發作、不能抹殺、讀者們、你們都在何「思」最盛呢？（王憲霖）

識字

。陽公。

古人云、讀書必先識字、吾人平日幾無日不讀書、而字之究識與否、則以未加考證、無從證實、間嘗將日常習見之字、習用之名詞、而恆起誤解者、若干字、加以註釋、博引旁擇、列舉以供研究、惟是否正確、或仍爲誤中之誤、則待諸高明以糾正之。

「滑稽」詼諧也、滑音骨、誤作猾。「囅然」大笑也、囅音展、誤作展。「鼎鐺」鼎鑊也、鐺音鏜、誤作當。「閿鄉」陝州縣名也、閿音閒、誤作受。「老嫗」女老之稱也、嫗音奧、誤作慍。「土著」土人也、著音酌、誤作本音。「口吃」口不便言也、漢書鄧艾口吃、吃音格、誤作乞。「睚眦」目相忤也、音愛蔡、誤作涯柴。「斡旋」轉圜也、斡音晏、誤作幹。「朱提」邑名、是地出銀、故曰金曰朱提也、音殊時、誤作本音。「酗酒」酒醉滋事也、酗音許、誤作洶。「孤鶩」孤鳥飛也、鶩音木、誤作務。「竣事」所事作畢也、竣音逡、又悛音、誤作俊。「糧餉」軍食也、餉商去聲、誤作響。「狻猊」獅屬也、狻音酸、誤作俊。「駔儈」牙人、會賣買兩方成交易也、駔音掌、誤作疽、或作徂。「愧恧」羞慚也、恧音扭、誤作耐。「暴露」顯露也、暴音卜、誤作抱。「靚妝」妝飾明媚也、靚音倩、誤作靚。「雋永」言語有味而深長也、雋讀前上聲、誤作俊。「覂駕」馬有逸氣不循軌道也、覂音捧、誤作販。「勷勷」急促也、勷音讓、誤作襄。「嫪毒」秦人名、又喻士之無行者、嫪音勞、誤作廖毒。諸如此類、不勝枚舉、以訛傳訛、足以亂眞、偶有人遵古音而談者、人反將目之爲認白字矣、世道淩夷、江河日下、能不慨然、昔年胡適之先生輩、以中國之字筆畫太多、難於日用、乃將中國固有之簡筆字、如劉作刘、衆作众、應作応、蠶作蚕、關作関、箇作个之類、責成商務印書館、搜集編印、頒行民間、以便利人羣、事雖創舉、而告成不難、惜因故未能實行、今世界文明日愈闢、則事物亦愈益繁夥、不有新字以代之、則人之腦力有限、將不勝其勞、虛擲光陰、徒耗精力、可慨念也、昔人造字、字字皆具有深意、而簡括則尤可歷久行遠而不廢、不勞解釋而共知、其濟用惜時、有可寶貴者、今時碩學之彥、盍急起而直追乎、吾國說文中、爲「丶」爲主、「冫」爲冰、「丨」爲棍、「云」爲雲、「乞」爲氣、「ナ」爲左、「又」爲右、「厶」爲私、「冖」爲冪、「卅」爲三十、「卌」爲四十、「皕」爲二百、「凹」爲窪、「众」爲衆、「无」爲無、「侌昜」爲陰陽之類、亦不勝枚舉此吾國固有之簡筆字也、當擇定若干字、頒行全國、亦減省時間之一道、又如蘇州評話小說中、如「覅」即勿要之義、字音即勿要切、「覅」即只要之義、音即勿要切、及「朆」即勿曾之義、音即勿曾切之類、此方言中之杜撰新字、亦頗合乎實用也。日本昔年曾有人特造新字、可以減省作字之時間、在東京建築活版製造所、鑄成銅模、頒行全國應用、添造新字、如「俥」爲人力車、「辻」爲十字路、「[illegible]」爲午前、「[illegible]」爲午後、「[illegible]」爲汽車、「[illegible]」爲電車、「[illegible]」爲電話、「[illegible]」爲電報之類、今師其意、似可將「[illegible]」爲汽船、「[illegible]」爲電綫、「[illegible]」爲電灯諸類之字增入、亦無不安也。夷攷中國、昔時惟魏太武帝創造新字千餘、案魏書、太武帝紀、初造新字千餘、詔曰、在昔帝軒轅創制造物、乃命蒼頡因鳥獸之跡、以立文字、自茲以降、隨時改作、故隸籀草楷、並行於世、然經歷久遠、傳習多失其眞、故令文體錯謬、會議不愜、非所以示軌則於來世也、孔子曰、名不正則事不成、此之謂矣、今制定文字世所用者、頒下遠近、永爲楷式云云、又唐武后自制新字十九、如曌字圀字之類、又冊府元龜載齊武帝小字龍兒、制龍作龖、又南漢劉巖製龑字、取龍飛在天之義、又涵虛子製𤽾字、訓取法空無爲之義、史籍所載、惟此而已、外此無聞焉、因論文字而附述於此。

名聯

作壽聯者夥矣、或壽人、或壽巳、但從未見有壽自已之子者、有之、恐係自樊樊山始。樊山之子、令某邑、値年五十、樊山賜以聯曰『我亦癡翁、願再撫汝五十年、壽汝乎、抑自壽也？身臨大邑、豈獨有民數萬戶、保民者、天亦保之！』亦莊亦諧亦創見也。（妙手）

方本仁禍鄂記

父子正好同惡、婆媳都是濫污

。。妙手

湖北鄭英字劍陶、保定軍官學校第三期畢業生、分發湖北。劍陶初在省防圍南元超部學習、旅調陸軍第二旅寇英傑部下充連長、累升至團長；方本仁督江西後、改充督辦公署軍務課課長、兼全省營務處處長。

鄭在江西數年、統計搜括地皮約在二三百萬元！方之屬吏如艾靜亭、陳文甫等多畏怯之。劍陶如是爲所欲爲、故凡方之貪污情節、無一件不與鄭有秘密關係、當時遂有「方鄭公司」之稱！

及方辭職後、鄭亦隨之離贛、迨十六年、黨府蔣介石竊國盜柄之後、方本仁因得其同宗乾兒子方覺慧之介紹、投降蔣介石、因蔣時正利用舊官僚以資號召、方遂一躍而爲湖北省政府主席；鄭又因之彈冠相慶、水漲船高。

斯時方之大公子方達智任建設廳長、父子同時爲省政府委員、並且一爲主席一爲廳長、更創中國官場中未有之奇聞！方之家閨不謹家庭間醜聲四播、時有所聞、當方任主席時、有滑稽者贈以聯云：「父任主席、子爲廳長、父子正好同惡、婆愛倫人、媳也養漢、婆媳都是濫污！」當時傳遍武漢三鎭、爲中外人士所不齒！

鄭因方之提攜初任省政府交際處中任、旋轉航政處處長、暨漢冶萍輪駁管理處處長等職、每月淨報修理輪船工資及煤炭價格、約在二三十萬之譜！一般人咸責鄭之貪污、但據鄭云：「方家的事眞眞難辦！我這樣一個小小的處長、主席要錢、廳長（指方達智）也要錢、太太小姐更都要錢！我殺人不落兩把血、未免成了酒糟鼻子不喝酒（枉擔虛名）了」說話之時、牢騷態度、溢於言表！

又據鄭云：「方主席在湖北時、不管三七二十一？不問老百姓死不死？他每天向金庫主任陳文甫要現洋一萬元！其他各處明分之贓款、完全在外！故方在湖北一年多、弄得湖北全省人民謀生不能、求死不得、鄂省三千萬人民、沒有一個不痛恨方氏父子之貪贓枉法誤國殃民的！（亞藩）

攝影比賽

攝影由來卽寫眞、浴場海水平如鏡、爲爾歸還清白身。

藝術由來須競爭、競爭愈烈愈文明、存心決不居人後、捷足爭先事竟成。

已向汚濁革去故、今日洗濯鼎取新、直須滌去塵三斗、好作新民會裏人。

君子須要潔其身、上對天地與鬼神、秦皇尚有浴官島、何況中華大國民？（寰半僧）

首都北海公園之「瓊島春蔭」

文明與野蠻

。權非。

記得在小學時代、學校請了一位新從美國回來的不知是碩士或是博士的先生講演、也許這是他最得意的一段、也好、我至今尙牢牢的記在腦裏、他說：「美國人是眞文明、不但他們的物質建設超出世界任何各國、就是他們個人的日常生活、講究衛生的程度、也高出我們萬萬倍、舉個例：美國人使用毛巾、都是使用一次就棄掉了、再不用第二次、一個人一天就有使用十幾條毛巾的、你說有多麽講究衛生！……」這位先生言下頗有得意洋洋之勢、同時在講演台下聽講的我、不覺幼稚心靈上感到一種不知是羨慕、抑是慚愧的情緒、自己想想自己一條毛巾要使用幾個月、甚至半年一年、這有多麽不講衛生、心中感到一種莫明的慚愧、同時暗暗地也爲美國人棄掉了的那些毛巾可惜。

過了幾年、得閱瑞典西藏著名探險家、斯文赫定（Sven Hedin）著的：「發現家的一生」、他述說他在西藏探險的經過、他說他爲了節省水、一連幾天的不洗臉、被困在沙漠時、沒有什麽吃的、見了樹葉也很香甜的大嚼、沒有水、渴得要命時、喝馬尿、……看了斯文赫定的西藏探險的這種生活、再對照上邊講演的這段故事、這不是充分的顯着矛盾了嗎、斯文赫定是瑞典人、地道的文明人、而他竟有幾天的不洗臉、這與美國人毛巾不使用第二次、不是相差有天上地下之別嗎？

由於上邊這兩個故事去看、我們可以立刻的得到一個結論：文明人不是生下來。就天定爲文明人的、而是環境給他造成的、同時野蠻人也不是生下來天定爲他一定要野蠻的、而是他處的環境不得不令他野蠻下去、美國人的一天使用幾十條毛巾、這是因爲有錢、有東西、環境允許他們這樣揮霍、反之斯文赫定連水都得不着、那能論到去講究什麽衛生呢、所以我們不應該一味的去瞎捧文明人、而硬去卑視野蠻人、我們要知道：我們的祖先都是十足的野蠻人、他們爲了取得食物、想盡了種種方法去獵取野獸、當初沒有發明火、他們還得把野獸的肉生生吃下去、甚至有連野獸胃內沒有消化的食物、也吃了、現在我們想想這有多麽野蠻哪！簡直我們祖先的生活、爲現在這一些自命爲文明的人所臆想不到的。

野蠻人本身倒不覺得他們野蠻得可羞、因爲他們生的那個環境、就是叫他們那樣生活的、不穿衣服在他們覺得那是正當、在文明人的眼中看來那就是可羞、野蠻、假使現在文明人若將一切的所謂文明的一切日用物品撤消了、文明人立刻也就會變爲野蠻人的、據說一五四〇年、有位叫着德沙托（Desoto）的、同幾個人航行到美國的南岸上陸、不知怎樣忽然斷了本國的接濟、於是他們的馬也死了、槍也沒有火藥、不能用了、刀也銹了、衣服鞋襪都穿破了、以後有人看見他們穿着紅印度人的衣服、用着紅印度人的武器、這是不是文明人一旦失去了文明的利器、也會立刻變成野蠻人的唯一證據。（muller）說：「假若文明人與外界隔絕、決不能維持他的文明生活、即使可以生存、一定失去言語思想力、快快墮落到野蠻狀態。」

徵諸穆勒奈爾的話、我請自命爲文明人的諸位先生、你且不要過分的卑視所謂你們心目中的野蠻人、你要想、你們之得爲今日、吃的、喝的、穿的、都是那樣豐富、美滿、不過靠着你們有幾個臭錢、而又僥倖生在這一個所謂文明的環境裏、假使你們生在紅印度、不也得一樣赤身露體、吃野獸肉嗎、那時即使你有你認爲萬能的金錢、也會變得如路傍的沙石那樣沒有用了！

同時我們再看看沿戶乞討的乞丐、他們那樣滿面滿身汚髒得不堪、有錢的太太小姐看了、簡直不肯一顧、並且她們還會說風涼話：哼！眞髒！連臉都不洗、衣裳就不會換換嗎？乞丐並不是生下來命定的就是個髒東西、而是因爲他吃都弄不來、那能論到講衛生呢、假使乞丐也有了錢、他也會把臉弄得白白地、衣服也會一塵不染、發見了菜內有一個蒼蠅、也會把桌子推翻、把廚子叫來大罵一頓、此無他有錢而已！

基於以上、我們可以知道、所謂文明人、就是有錢而還得生在用錢能買來東西的環境、所謂野蠻人、就是生在尙沒有開化的地方、使他不能不野蠻下去、文明人落在野蠻區域裏、也會變成野蠻人同時野蠻人漸漸地進化也會變成文明人、文明人與野蠻不過有如此分別而已、其實都是一樣的人。

雕扇

景生

扇之種類甚多、惟以雕之扇、最爲珍貴、蓋雕產於深山之中、性兇很、力强猛、眼光銳利、捕獲殊不易也、獵者、知雕之止棲有定處者、以弩弓埋地下、搭以毒藥箭、追雕之排泄時、糞觸弓上、弦動箭發、雕傷而死、乃得其翎、用以製扇、再綴以白鶴之翻毛、極爲美觀、某軍官督魯時、有人以雕扇進、以翎中自然之黑點綴一帥字、某大喜、立賞以千金云。

飛蝗

蘇

蝗又名之曰飛蝗、以其翅健善飛也、其齒尤銳利、往往結隊成羣、蓋天而來、一經過田禾、羣集其上、頃刻而盡、爲農家之大害、某年之秋、吾鄉任城、忽過飛蝗、歷一晝夜不絕、四鄉農民、莫不喘喘、蓋時正新秋、禾將登場、設遇蝗災、則一年辛苦之代價、盡付諸東流矣。是夕羣棲於城南三十里一帶、農民防禦無計、日惟焚香禱告、以冀蝗神之保佑、次日黎明、羣蝗皆奮起飛去、出境二三里、盡被此災、本地之內、未損一禾、始亦奇矣。

打油詩

長白

男女方城竹戰歡、親疏厚薄辨非難、扣抛供頂頻回首、背後防人偷眼看。

——其二——

財迷犯得異常兇、到手先食一色清、慘淡經營方够搭、莊家推倒又和成。

——其三——

花轎乘來快若仙、分明八戒傍貂蟬、迷魂陣裏金錢盡、想食天鵝難上難。

——其四——

朱門陪座戰方城、異想天開妙乞靈、局裏輸贏全不管、祗圖大老肯垂青。

王嫱——謝毛延壽書

——國正——

妾大漢一宮人耳。德薄不足任內助、假令皇上不誅妾。陋質特蒙眷幸、進冊嬪好、以備位掖庭、陪侍輦席、亦云幸矣。一旦深宮老死輕同鴻毛、千秋下誰知大漢有一王嫱哉、毛君以顚倒黑白、開罪朝廷、朝廷不察。重憫妾荏弱持節萬里。然以此罪毛君寃矣、朝廷視天下一家、與匈奴聯好信不在渝、憐妾不遺、必有代妾行者、又誰咎耶？今荷皇上冊單于閼氏。上以明朝廷大信、下得朝夕納誨賢王、使知感戴用甯邊患、畢日勒名史策、皆毛君之賜、生妾者父母、成妾者毛君也、妾五內不敢忘、胡地荒涼、慚無以報、敢遣來者馳書謝、且將以白毛君寃、毛君其毋恐。

近視眼專頁

下期決定爲「近視眼專頁」、舉凡有關於「近視眼」的研討文字或故事均所歡迎、希文友快寄佳章！（麟）

光陸電影院
地址 海泊路 六十三號
時間：每日二時至晚十時 一起連演 星期日上午十時起
座價：特等五角 頭等三角 二等二角 兒童一角
今天公演
上海友聯影片公司偉大出品
武部武俠激鬥機關巨片
武俠名星 尚冠武領銜主演
救美 俠士記
△千里尋兄不見兄！ △萬丈深淵了殘生！ △荒村野店遇俠士！ △和尚廟裏碰親兄！
下期公演
上海友聯影片公司最新出品
女俠舜琴

大光明電影院啓事
修理內部 暫停几日

地址 平度路
新新大舞臺
電話七八三〇號
四大名旦之一
程硯秋
鍾鳴岐 關德咸
慈 曹 張 顧 吳 李 孫
少泉 二庚 春彥 玨蓀 富琴 四慶 甫亭
敝台啓事 本台所出之優待券現在停止一律無效特此登報請君原諒
夜戲 文姬歸漢
午戲 全本楊家將
◎價目表◎
池座前十排每位四元
池座中五排每位三元五毛
池座後五排每位三元五毛
樓座前一排每位三元五毛
樓座中兩排每位三元二毛
樓座後三排每位二元五毛
邊座前十排每位二元
邊座後十排每位一元五毛
碼票三樓 每位六毛
花廳包廂 每間二十五元

中和戲院
青島山東路北首 電話二六二三號
雲燕銘 周麟崐
秦韓張楊孫 慧山壽卿文峯子樓月
朱粉王雪林劉 殿卿豔芳韻清豔梅綬雲湘臣
午戲一時開演五時止 夜戲七時開十二時止
午戲 全本楊家將
夜戲 十三本封神榜
午戲 樓座每位三毛 池座每位五毛 碼座每位二毛
夜戲 池座每位六毛 樓座每位四毛 碼座每位二毛

淋病專家醫師任宏勳啓事
淋病乃花柳病、初步異常危險、初起急性尿道刺痛、且膿濁淋漓、痛苦不堪、有時痛減患者以爲全愈、私心且喜、豈知非但不愈且淋菌急性變爲慢性、轉入老白濁之途、此時淋菌有發展之力、毒發於外、則變睪丸炎、橫痃魚口等、潰爛更痛、本醫師有鑒於斯、專門研究、花柳一科、獨具實驗心得對於治療方法與衆不同、因人身體而異、或用注射、或用服藥、或用洗射不等、無論新染久患曾多方醫治不愈者、經本醫治療均能藥到病除、永不復發。
宏德診療所
青島芝罘路門牌七二號

戒煙 痔瘡
黑白毒品 七日斷清
本院運到大宗德國最新藥品。注射內服皆用清毒藥劑治療。無論煙癮大小。限一星期。完全戒清。戒除期內。不誤工作。戒後檢驗血液。絕無毒質存在。擔保永不復發。
治療方法。新穎完善。專用塗藥治療。使痔核。漏管。自然枯落。絕無刀割。火灸。結紮。等痛苦。無論遠年近日。裏痔。外痔。脫肛。便血。裂創。及一切肛門症。一概包治。並藥到期斷。行動自由。不妨礙各項職業。
濟衆診療所 山東路北首二〇〇號

平安 上 有聲電影院
滄口路二十二號
時間：今日五場 二時 四時 六時 八時 十時
座價：優等四角 頭等三角 兒童學生票二角
每逢星期日一時起循環連演
今天公演
上海明星影片公司最偉大出品
全部有聲對白歌唱巨片
主演 著名神童胡蓉蓉 電影明星龔稼農
壓歲錢
下期公映
上海新華影片公司最新出品
斬經堂

CAPITOL 金城電影院
警察部東首湖北路二十五號 電話七六三六號
星期六星期日每日五場 一、三、五、七、九
平日每日四場 三、五、七、九
此次價目亦使諸君滿意只加半價
樓座一元五角 二等八角 三等五角 軍人學生兒童半價 一元 五角 三角
◁最後一天勿失良機▷

絕代美人桃樂姍拉摩兒 女性泰山
聯美公司無上偉大獨特名貴貢獻
狂風暴雨 又名大颶風
及健美男星瓊霍爾演

有聲 吉陽電影院
錦州路五八號
時間：每天四場 三時 五時 七時 九時
座價：特等四角 頭等三角 二等二角 軍警學童半價
今日公演
明星影片公司攝製
◎明華影業社出品◎
海棠紅
主演者白玉霜 攝製者明星公司

福祿壽 FOLOZU
公用電話 四二七〇 職員電話 四一九一六
每日五場 二・〇〇 三・五〇 五・四〇 七・三〇 九・二〇 循環開映
◇今日最後一天◇
美妙無敵音樂歌唱浪漫滑稽至尊無上豔情巨片
他是個散播相思的氤氳大使
妙齡歌后 狄安娜竇萍 第五傑作
導演聖手亨利柯斯德空前作
南葛蕾・海倫派麗許合演
名歌四支風靡天下！
三朵花
獲學院藝術金像獎！
昔日的三位小姑娘今已成爲需吻待採的三朵花
大姊楊花水性 二姊幽嫻怕羞 小妹活潑好弄
傷春小姐快來請教狄安娜

明星大戲院
安徽路一號 電話六八九二一
每日五場 二・〇〇 三・五〇 五・四〇 七・三〇 九・二〇 循環開映
七月九日十日十一日一連三天映

桃樂塞蘭茂主演
歌唱豔情喜劇
河上戀歌
美妙的歌喉 豔麗的姿首 曲折的佈局 火熱的表情
下期公映
武俠言情巨片
忠義俠

第五十八期

目錄

維多利亞的初戀……James Cliff作　公亮譯
靈魂的主宰……呂蘊玉

維多利亞的初戀（下）

James Cliff作　公亮譯

他焦心熟慮的要使維多利亞與太子愛爾伯或他的兄弟爾尼司蒂結合、那時他正有權力把持這件事情。

維多利亞很願與他的表兄結合、看來是絕少會生疑問、可是那時她正充分享受着新獲得的獨立、並不願趕快的爲了一位年輕英俊的丈夫又使它屈從下去。

事實非常顯然、當太子喬志將到英國的當兒、她就趕快的接請他、並催他從溫莎回倫敦，在宮庭裏面接待他、除了謹愼的萊仁在旁以外、只有她自已、他們相坐在很遠的地方。

故事告訴了我們、說女皇「看來很女兒氣、並且很好美」、這位太子呢、「看來是這多麼樣的英俊、蒼白的面貌、與端莊的態度、看來像是加濃了他四周圍的浪漫空氣……」太子一直的進了屋子里來、像是有點儀表剛强的樣子、正如他所能做到的……！

他們兩人、這時正是一次很難爲情的會面、他們相待如堂兄妹、是平等的、並且太子的態度比較矜持一點、因爲他是男子。

現在却礙在不同的條件之下——這是降從女皇的一次會面！更來加重其中困難的、就是他們各方都知道這次會面的背後動機是什麼、這是其間的一步路、使原有的計劃達到目的、是他們的父母以及參事人、爲他們的前途而打算的。

換一方面來說、她是十分的感覺到、她必須對他觀察一遍、最後來決定是否她要來選他做她的伴侶。當時他也很知道他爲什麼在這里、也正是爲了這種目的、也可說、是正在默許之下！這種情形、感覺到喪失自已的尊嚴、是男子的一種侮辱！

這種會面是形式的、不愉快的、幾幾乎沒有別的法子、除非女皇來做他要做的——告訴她表兄說她確實愛他、只要婚禮能够那時舉行、她就願那時同他結婚。

如果她要這樣做去的話、這位富於感情的少年人、不論他是否眞的愛她、也必能對她表示好感、是不會拒絕的——這樣一來、她的政統以及她國運的前途也就得發生整個的變化。

也許爲了什麼原因、她始終沒有把悶在他們兩人心頭的話說出來、她也許是爲了使自已的獨立權利持久一些、也許是爲了羞恥、可是事實是這樣的、這能整個影響帝國國運的一句話、她始終沒有出口！

他們談到前任國王的死、母后的健康、並且還談了一點他自已的未來事業、他說他要從事軍政、她像也對他的意見表示贊同、所說的、也僅是這一點而已！

他離開了去、在他的日記里他說已爲了「期約」而看到女皇、她「很溫存的接待他」。

離開了這次會面、無疑的、他決定意志不許自已「被選」爲她的伴侶、與他分受皇位……

他參加過加冕禮、在勃金漢宮(Buckingham Palace)與女皇開過一次跳舞大會、當時的首相米爾伯尼爵士(Lovd Melbourne)與兩位公爵夫人以爲這事已確無異議、對太子喬志表示愜心的笑意。

不久、如藍天里的閃電一樣、傳來了他離開英國的消息、他要往吉卜拉他(Gibraltar)的軍團里去服役！

在軍隊他曾做過兩年來的事、這次本該在這里候事情的進展如何、再想想到外國去、那麼、爲什麼他要這樣走的忙呢？

只有一個答覆、就是他已決定不與他的表妹結合、爲了要避免這種困難地位、能够越早越好！

米爾伯尼首相把這消息告訴女皇的時候、她很驚慌失措、她聽到這消息感到深奧難解、他向首相的通告是很明顯的：

「你要明白的告訴太子、除非是他願意時、請他不要走、並且我明白的告訴你、我說過這個、這件事我已下過攷慮！」

可是太子却走開了、加冕禮擧行三個月以後、他就離開了英國。雖然一八三九年他在吉卜拉他的服役終了時、他一直的又繼續他的大陸旅行、直到回到英國以後、他才知道他的表妹已與愛爾伯太子結婚了！

事情很淸楚、從他離開以後、女皇所打算要得到的早期結合、已成泡影了、並且曾經過一個長的時期、他用盡心力去追蹤他的想念——甚至連他的親信米爾伯尼首相也是如此、他能爲他做一切事！

直到因了情勢的逼迫、爲了自已的責任與國家的需要、他才接待克勒奇兩兄弟(Saxe—Coburg)、愛爾伯與爾尼司蒂、從他們兩人里面選一個做自已的伴侶。

其中更明顯的一件事、就是關於劍橋家族來慶賀他的這次結合、他在一封回首相米爾伯的信里說：

「那是謹愼的、是不必疑問的」、生於喬志、「那是太不必犯忌的、我自喜對這事已看得淸淸楚楚……」

同時他也寫了一封信給愛爾伯、說劍橋公爵對米爾伯尼首相說過：「他十分願意我們的結合、不要去管喬志、我對此太不相信！……」

如此說來、術士預言的第一段業已證實、至於喬志太子那個第二條能接近皇座的路子、他也從指縫間滑走了。

（完）

附記：據說喬志太子以後娶了一個女戲子、維多利亞始終沒有與這個女戲子見過面、直到臨終的前夕、這才看到他各國的歷史都是用「粗筆」寫的可是里面也有用工筆細描的地方、所謂軼事、不過做一種旁插的談助而已。

二八、七、一。

靈魂的主宰

呂蘊玉

我受着我的全身心、全生命和全靈魂的軀使、終於情不自禁地這樣的寫：

呵、我的王國、我的上帝、我童話般的神祕的王子、今天我要把幾月來對你懷念、思慕、眷戀的衷曲和積愫、整個兒由我的心坎上移到這里。

在你那詩句裏、它是怎樣的打動着我的心絃、使我的響聲和你的響聲同鳴、它是怎樣的激動着我的情感、使我的熱血和你的熱血交流！我把它每個字細細的咀嚼、差不多讀得背誦了；最後、終於把我處女的羞的心情抑壓住、竟大胆的寫給你了。

我一次次的寫來、又一次次的毀去。我怕什麼呢？是別人的物議？還是你的卑視、決不因這些使我對你的愛戀減低、唯一的、我祇是不知道你現在是在天之涯、抑是在地之角？在海之濱、抑是在山之巔？蹤跡飄忽詭祕、令人捉摸不定、你像因風而飛的無聲的落花、你像春水池塘裏流浪飄泊的浮萍。

我的朋友們聽到、他們覺得萬分的奇怪、閃着驚訝的眼光懷疑着：「瘋狂的少女呀！你既沒有和他會過面、怎好可以把你寶貴的愛情、漫不經心地奉獻給他呢！」

日子一天天的過去、多麼可惜的青春、無辜的葬送在這無情的流光裏、我曾一度再度的探詢你的消息、我雖沒有走遍天涯到處找我、但在晨光熹微、淸風吹送着鳥語花香的時候、在亭午豔陽射着萬道的金箭的時候、在夜色深沉、星眼暗窺着緊閉的雲幕的時候、我也曾躑躅於十字街頭、像期待着什麼、又像一個貴婦找尋着他失掉了的寶珠、但見街上香車寶馬、飛馳疾駛；但見行人如梭、熙攘往來；在林林總總的人叢中、我也不知道那一個是你、因爲我不識你的面、也不知道你現在是不是和我同住在這東方瑞士。

如果能映入你那嵌有靈活流動的水晶的眼簾——雖然我設想不出你的眼睛是怎樣的美麗而嫵媚。我知道你讀了它後、一定會悲喜交集、你會哭、但同時你的心胸中却佔據着愉快；你的笑臉上將披流着晶瑩的淚珠、你的淚容上將邊樣着溫柔的微笑、相似細雨迷濛中、大地依舊佈滿着金色陽光的景象；眞的、我現在纔知道、在茫茫大地上、實在沒有你、你不像是下界的凡人、你不像是在萬丈紅塵的人間。你怕是張着兩翼的聖潔的天使、你怕是來去無蹤的飄渺的神仙、那淸空中掛着的淡月、怕是你的臉龐！那忽明忽滅若隱若現的繁星、怕是你的眼睛！那作着彎曲的弧形的長虹、怕是你的冠冕！那帶着各種不同的美麗色彩的滿天雲霞、怕是你的衣裳！呵、這也難怪我始終沒有遇見你。因爲你神祕的影子是不會在這煙火氣的人間出現。

我現在纔相信、戀愛只是一種神祕的宗敎、讓他識面也罷、不識面也罷、還於愛的本身又有什麼？譬如那些信仰耶穌的人們、雖沒有親眼見過上帝、但他們的心中、到底有一個仁慈的上帝存在；當愛神的箭還沒有射穿我們的胸膛之前、我看到你的作品：

「假使我有了戀人、我可以不信上帝；因爲那時、他將做我唯一的主宰者。」

雖然這首詩會引起不少基督教徒的攻擊、咒罵、誹謗和非難、說你是詆毀上帝的異教徒、說你是已入了邪道魔道；但在我看來、這首詩裏的每一句都是至理明言、是眞實內心的呼聲、每一句都能和我「戀愛是一種宗敎」的思想相吻合、讓你做我理想中的上帝罷！讓我做你虔誠順從的信徒罷！讓我把你這藏着無限溫情的詩、當做聖經一般的朝朝虔誦罷！愛情不是一件商品、不必像商人的買賣似的斤斤地論價、愛上帝的人並不識上帝的面貌、也不悉他的天堂是築在天上的什麼地方、我並不是爲着你的青年美貌、也不是爲着你的財寶富珠、這也是和愛上帝的人並不是爲着甘美的聖餐、或是壯麗的禮拜堂一樣。你有你絕世的天才、你有你綺麗的詩文、你有你眞摯的情感、你有你白熱的心腸、僅只這一些、也已儘够令我愛你了。

我恨不得握起我裁衣的剪刀、截斷那過去因襲陳腐的戀愛論、我要用我的機杼重新織起一種新創造的戀愛觀。

呵！我至聖的人兒、請恕我這唐突的稱呼與這可笑的行爲。

春、悄悄的逝去了、炎夏又來臨了、我的手也寫軟了、我不得已的停筆在這里

追

鳳島

我忍着生活底皮鞭、
撒開腿趕快的追、
追——
過去的生命是已死的灰、
多少日子和美麗的歌、
費盡了血汗我追不回！
我是一匹衰老的馬、
瞎了眼睛跛了腿、
世間失去了光明、
看不見宇宙的采色、
我已沒有氣拚命的追！
烙鐵在我身上燙一個印、
我的眼里也擠不出淚。

言情小說

情潮淚海（七六）

第四回　偶惹情絲無主神魂天外去　誤投愛網有緣夢寐意中人（24）

張玉田著

只是不停息的拖着慢步、彷彿踱着步子、煩悶便可以減輕了分量似的！他自已失望的搖了搖頭、口中透出處的一種聲音、心便埋進了亂想的中心：「今天沒有希望了！沒有希望了！想一個什麼好的辦法、才可以不放棄這個追求米絲的機會呢？……」想着、頹然的仰到牀面上去、兩隻手護住了後腦臥着。連吸煙的情緒、他都沒有抓到！故意的又按住了心·不想米絲、不想關於米絲的一切！他於是便拉下了眼皮、口里低哼着：「胭脂淚、留人醉、幾時重？自是、人生長恨水長東！」糢々糊々的、便由睡意的特力、把他引進了夢中、片刻的短睡、該減少了多少沉悶與哀愁的分子呢？當他從夢里遁逃出來、揭開了眼皮、轉動着瀰性的眼球時、猛然的飛來了一個意外的狂喜！這一個狂喜、眞能够使他的心頭上開花呢！窗外的雨聲、早已經停止了歌唱的工作！小樓房的立體空間里、光明早已吞噬了昏暗的影子！這一狂歡、在他是非同小可的！樓里的光明、給他打上了一陣興奮；他從牀面上欣然的直跳起來、微笑佔有了面孔上的位置！他的身剛跳起來的時候、話從他的口里在同一的速度中出發：「怎麼樣子？天已經住雨了吧？」話聲才飛進世昌的耳中、便來了一個返響：「雨早住了！你剛才又去尋好夢來嗎？」玉川很興奮的點了点頭、他還不知雨是眞的停了！這時、他以爲自已的耳朵在今天患了重聽！或者、世昌的同答完全是堆假話！於是、他像諦聽的小兎子一樣、側起了耳朵、靜靜的聽了一聽；果然雨聲是再也靜聽不到、這不須求證、便立刻得到一個很好的證明：世昌剛才吐給他的、並不是假話；而自已的耳朵、也並沒有患了什麼重聽！希望又在他的心上復活了！不僅是復活、是在熊熊的燃燒着：面前憧憬着一個米絲、那正是他心目中所渴慕着的米絲呵！雨止了、這是使他生出欣喜的第一步！他以爲只要住了雨、便總有相當的機會、相當的辦法！可是、他還要望一望樓外的天、是不是已經裂開了一片晴藍？如果天放了晴、浴在陽春底下、追逐着意中醉愛着的大米絲、不是更好的事情嗎？這樣的抽着思想的細絲、終於玻窗在他的手底下張大了口！吐出了他心頭零餘的沉悶情緒：並且、又吐給他一張長天、分裂了的濕雲、無組織的流散着、在摩天的立體建築物的頂端！濃藍的天、好像在和人擠眼似的、剛一露面、便又藏進了陰雲被子的里邊！市聲、又在陰雲下喧鬧起來；大馬路上激動着的、是人的洪流、車輛急劇交響！他望見了陰雲正在分裂中的長空、好似見了一個很要好的朋友！一團希望在心上放開了花、在計算着：在下一刻的工夫、陽光一定會和人們見面的！晴了天、這顯然的是天給予他一個求愛的機會！於是、他回想起不久的剛才、他曾經惡狠狠的咒詛着天、罵着天！這顯然的是他的罪過、屈解了上帝的本意！「呵呵！上帝何曾故意的打消我求愛的機會呢？」他揣着滿懷的歡喜、喃喃的說着；望一望時計、已經快到了用早飯的時間！他想：今天早晨的這頓早飯、該比平日多吃多少呢？舒適、興奮、快樂、都紛紛的跟隨着他成了他的要好的朋友！他在這時候、想像不出春雨之後的半淞園、是一個多麼美麗的世界？

週刊稿約

（一）[illegible]
（二）[illegible]
（三）[illegible]
（四）[illegible]
（五）[illegible]
（六）[illegible]
（七）[illegible]
（八）[illegible]

大連汽船出帆

▲上海行
長鳴丸　七月十日　前八時入　正午出
大連丸　七月十三日　前八時入　正午出
奉天丸　七月十六日　前八時入　正午出

▲大連行
奉天丸　七月十二日　後一時入　六時出
長鳴丸　七月十四日　後一時入　六時出
大連丸　七月十七日　後一時入　六時出

▲上海行
白河丸　七月十四日入　出

▲天津行
黃河丸　七月二十日入出

▲大連行
白河丸　七月二十日入出
黃河丸　十二日　十三日入出
盛京丸　七月十七日入出

大連汽船青島支店
電話　二三一七七　二三一七六　二二七六三　六六三三三　四六五六六　六六三六五
支店長　船客　入出港　會計　國際運輸　營業　定期入船及出港　通關

朝鮮郵船出帆

▲仁川、鎭南浦行
平安丸　七月八日入　七月十日出
釜山丸　七月十三日入　七月十五日出
平安丸　七月十八日入　七月二十日出
釜山丸　七月二十三日入　七月二十五日出

▲仁川直航
慶安丸

▲仁川天津線
新義州丸　七月二十五日入　七月二十六日出

朝鮮郵船株式會社
代理店　合資會社　中村組
電話　二四六〇番

川崎汽船出帆

▲自阪神
能代丸　七月八日入

▲川崎行
弘和丸　七月十三日入　出

▲若松行
青山丸　七月十六日出

▲大阪行
能代丸　七月八日入　七月十一日出

▲名古屋行
青山丸　七月十二日入　七月十四日出

▲紐約線（神戶發）
秀愛洋丸　七月二十九日出

▲桑港羅府中南美線（神戶發）
熊川丸　八月二十六日出
聖川丸　九月一日出

▲晚香拔沙市線（神戶發）
聖蘭洪古丸　七月十五日出
慶浦洪古丸　七月十五日出

運費及其他詳細情形請向左記地址照會
川崎汽船株式會社
青島代理店
株式會社　昭和海運公司
館陶路取引所內
電話　四四〇二三番　六三〇二三番

海州組合出帆

▲海州行（定期）
迎春號（臨時船）　七月十一日　午前八時入　午後六時出

▲濤水口行
元泰號　七月十五日入　七月十六日入　七月十七日出
江泰號（臨時船）
永祥號（全）
瑞祥號（全）

▲芝罘行（定期）
華新號

▲王家灘石島行（每日發）
永祥號　華新號　恒新號　民安號　新順號
義通號　太平號　新隆號　平安號　春來號

▲濤　內（每日發）

▲石臼所行（再開準備中）
海州航路汽船同業組合
事務所株式會社中村組
電話　四四〇二九番　三三七三番

大阪商船出帆

▲門司、神戶大阪行
長城丸　七月十一日　正午入　前九時出
熱河丸　七月十三日　正午入　後四時出
長沙丸　七月十六日　正午入　後四時出
長安丸　七月十八日　正午入　前九時出

▲天津直行
長城丸
▲日滿連絡船（前十一時大連發）
鴨綠丸　十一日
熱河丸　十三日
烏拉爾丸　十四日
黑龍丸　十六日
扶桑丸　十八日
吉林丸
烏蘇利丸
至於運往各地之貨物運賃船票價及開船日期寄港等地詳細情形請向左記地址照會
大阪商船株式會社
青島出張所
電話　三五四〇番
荷客取扱店
青島商運株式會社
新疆路十八號
電話　三三九二　三三〇三番　二二〇〇六番　出貨係　入貨係　船客係　帳房

島谷汽船出帆

▲函館、室蘭、根室、小樽行
昭德丸　七月十一日入　七月十一日出
荷揚丸太、混布
八月一日入　八月一日出

▲自北海道小樽根室、大阪大連行
長崎丸　揚荷丸太、雜貨四千噸運賃其他左記請照會
青島代理店
國際運輸株式會社
青島出張所
電話　一九〇四　二一七〇五番

阿波共同汽船

▲大連直行（芝罘威海衛行）
利通號
入渠欠航
開到時間每次請向左邊詢問可也
代理店大阪商船青島出張所
新疆路十八號（稅關前）
電話三三五四〇番
取扱店　青島商運株式會社
電話　二三〇〇六番出貨　二三三九九番入貨　二七九七番船房

日清汽船出帆

▲芝罘天津行
嵩山丸　七月十一日出
日東丸　七月二十日出
湘潭丸　七月二十日出
華山丸　七月二十四日出
廬山丸　七月三十日出

▲大連天津行
台南丸

▲上海廈門廣東行
海雲丸　七月　出
徐州號　七月十六日出
◇安興丸　七月二十二日出
嵩山丸
◇印即禁載船客
開到時間每次請向左邊詢問可也
代理店大阪商船出張所
新疆路十八號電話三三五四〇番
取扱店　青島商運株式會社
電話　船客係帳房　二三三九一番　出貨係　二二〇〇七番　入貨係　三三〇〇六番

呂敬洪齒科專家
主任　呂鳴玉
本二十號
關諸具
頗牙爲
拔純者
手續不
患撩牙
治永
鑲品
設餘年
價堅固
濟甯路六十九號

麗德雪花膏

レートクレーム

最好請你試試看。
你自己也要吃驚你會、那樣的美麗。管保使大家來羨慕你。
若擦麗德雪花膏、能使你的皮膚又細嫩、又美麗、呈現乳白色發生一種不可言喩的香氣

特長
一、能使皮膚美麗
二、擦粉之先用之極佳
三、剃鬚後用之亦佳
四、香氣品質俱精美絕倫
五、是東亞第一等優良品

麗德牌化粧料總行　東京平尾贊平商店

照像……修整燒付工招募
濟甯路十號
東洋寫眞館

遺失聲明
玆啓者六月二十六日敝號去沙河集攜有蓋安全副圖章票紙三張計二五三九號二五四〇號二五四一號票面全未塡寫不愼途中遺失凡敝各處莊櫃分地登報聲明作廢外合亟在青島登報聲明該票紙無論落於何人之手槪作廢紙此聲明
披縣福順德特啓

招募汽車司機
玆擬招募能修理汽車之司機若干名有願就者祈速親來本商會接洽爲荷
冠縣路六七號
平野商會

大批五洲固本皂來青
本號經售上海五洲固本皂近中大批優良品到青已如蒙惠顧無任歡迎
本號自製各種美味硬軟糖果批發零售不誤主顧
青島高密路十三號
中華製菓廠
電話六一七四號

婦女通經麝香化血膏
此膏祖傳祕方神奇效驗專治婦女經閉不通見氣血塊壯大成形鬼胎臨產不下癆瘵血份不見等病邪幼女乾血重者雙塊化爲血速此膏安平化血四元每貼無名血水保貼元氣一傷此下破不下孕婦兩貼元氣經不者藥效血大切忌以免形化消每貼元加料力化
青島代理處　北京廣善堂膏藥鋪啓
山東路金星大藥房
電話七〇六二號

汗疹……
皮膚潰爛……
洗澡以後

德國
不知汗
赤園扇牌
あせ知らず

度量衡
測量器械
理化學器械
漆布
農藝器械
農具
計量器

醫科並畜產器械
東京（櫻印）伊瓦希亞松本器械店
總經理
德昌公司青島支店
廣西路四〇號　電話六三七八號
本店上海　支店北京

兒科專家　李春圃
以推拿法治小兒百病　效旣速　且無痛苦
診所（肥城路廿八號即大橋東頭）
門診上午九時至十二時　出診午後一時至五時

本報廣告部電話二〇六〇

英記酒樓
酒菜　麵飯
星期　茶點
山東路一七號電話二五五九號

取引所各貨市場
市價升降不定
後場因受反英空氣之衝動
綿紗人情紊亂狂跌十餘元

「綿紗」本市取引所、綿紗市場、交易依然活躍、乘因連日外口漲音頻傳、場內空氣十分緊張、惟取引所當局、自昨日始增加高額追證據金、故人情趨向分歧、致市升降不定、昨晨初拍、受現市價利之刺激、陡漲十餘元、繼因存方乘機納利、傾力拋售、市遂逐步下游、後場因受反英烽火之衝動、乘聞聯銀券價值增高、一般國戶、自覺堆積居奇無益、不如乘此時會脫手、尚可獲利、故人情咸趨疲途、是市開盤、賣風浩蕩、致市頹然下滑、狂跌十餘元、收盤人情迷離、市呈盤旋之局

「生油」生油昨市成價三十八元五角、妥一千餘簍、係義利油坊與申幫採購、供求相仿、因貨站新價、不謂不高、國戶咸欲脫手、然而各幫進胃、似覺告滿、以致場內人情頹萎、期市開盤、存戶爭先拿利拋售、市逐步下降、後因空方稍爲抵補、尾市返高、但按聯銀不日實行外匯正當交易、物資流出頗受限制、生油亦在其例、市況前途、僅可維持殘局、決無回升之可能。

本市取引所 增加證據金
自昨起施行

本市取引所、綿紗交易向收追加證據金五百元、此次改爲一千元、棉布六百五十元、此次改爲一千一百五十元、生油交易向收追加證金二百五十元、此次改爲七百五十元、自十日記賬、結餘數施行云云。

山東省公署 調查各地礦業
以爲提倡改良之準備

濟南分社通訊　山東省公署、茲以鑛產事業、關係國計民生、至爲重要、特頒令各縣、調查鑛產情形、以爲提倡改良之準、茲錄原令及調查項目錄後：

「通令」爲令遵事、查鑛產事業、關係國計民生、至爲重要、値茲新政初創、各地鑛業情形、亟應澈底明瞭以爲提倡改進之準備、茲特製定報告表式、以資考核、除分令外、合行印發表式一份、仰該縣遵照自本年六月份起、按月查塡具報備核、案關統計要政、並將本年一月起各月份在可能範圍內、查塡補報爲要、切切此令。

「項目」鑛權人姓名、鑛區所在地、鑛別、產量、銷額、單價、鑛工、人數、工資。

山東省各縣 成立合作社
準備舉辦貸款

濟南分社通訊　新民會山東省指導部、爲謀各縣農村經濟活躍、決定舉辦合作事業、並訓練合作人員、以資應用、今已訓練完畢、分發各縣、着手籌備合作社、茲決以五萬五千元、成立各縣合作社、第一期成立者、爲一市十三縣、並規定貸款數目、於六月上旬成立者、爲濟南市、資金三〇〇〇元、中旬成立者爲濟甯、泰安二縣、資金各爲四〇〇〇元、七月上旬成立者爲歷城、長清、德縣（綿花產區）、益都（菸草產區）等四縣、資金各爲四〇〇〇元、中旬成立者爲齊河、濟陽、章邱等三縣、資金各爲四〇〇〇元、下旬爲平原、鼓陽、博山、臨縣（菸草產區）資金每各爲四〇〇〇元、以上各縣貸款、以特產爲主、反販賣事業云。

濟市雜糧 市況緩和
交易亦淸淡

濟南通訊　日來本市諸糧市況、均稀和緩、前日市價仍無大榮辱、惟交易不旺、成交之貨甚少、茲將各貨市價如下：紅粮、濟甯貨八元二角、宿州貨八元二角、八元一角五分、柳河貨七元七角、七元六角、場山貨九元六角、馬牧集七元三角、共妥二百包、元豆、兗州貨八元七角、八元六角、濟甯貨八元六角、場山貨八元二角、成一百包、小米、柳河貨八元八角、馬牧集貨八元、妥五十包。

濟市鷄蛋 來源缺乏
各廠停止收買

濟南通訊　濟市蛋業公會、以近來氣炎熱、行屆伏期、鷄蛋來源、日漸缺乏、且蓄藏不易、時有腐壞、該會爲避免損失起見、特於本月初起、暫時停止營業、並將各廠、一律取銷、以免賠累、現以據情呈報市公署蓄產管理處備案云。

上海匯兌

上海十日同盟電、匯兌開盤價、對英六便士十六分之九、對美十二美金三十二分之二十五、依然不變、期貨則稍弱、對英六便士十六分之九、對美十二美金三十二分之二十五、依然平穩、市況閑散。

烟台食糧暴漲
商會評定標準價格

烟台通訊　烟市食糧因來源阻滯、價格乘機暴漲、此一個月內上海朝鮮大米、並無進口者、前日運入暹邏米二千三百包、然底價上提、較五月期漲上四分之一、然麵粉突然暴漲、幸市商會分面維持、評定標準價、每袋不得超過六元、倘不評定售價、則前途不堪設想、多數市民已改食麵粉、大米銷路轉滯、而玉米麵小米麵爲平民重要食品、市呈求過於供、價亦上提、統計各項食粮、比較五月底售價、大米每石暴提十一元左右、麵粉每袋漲有六角餘、本地麵每斤漲三分、小米麵漲二分、玉麵亦漲一分、茲將七月二日市價列之如左：

高暹羅米每石六十二元。
次暹羅米每石五十二元。
白尖米每石五十七元。
上海白粳米每石五十八元。
東京米每石五十二元。
釜山米每石五十一元。
大白菜麵粉每袋六元。
綠船牌每袋六元。
大白菜每袋六元。
紅日當天每袋六元
洋字每袋六元
蝙蝠每袋六元
綠葉每袋六元
五燕每袋六元
小米麵每斤一角三
玉米麵每斤一角一
本地高麵每斤一角五
本地混麵每斤一角三

濟南物價
各貨稍有變更

濟南通訊　山東省會警察局、濟市物價每日調查、前日各貨價稍有變更、茲分錄於下：

食粮類、朝鮮米每百斤一五、七〇、（較前漲二分）、小米：八、八〇、較前落五角、吉豆、一〇、〇〇、（較前落五分）、紅粮、八、二〇、（較前落一角）、共餘各貨價無更動。

麵粉類：通麵四、二〇、（每袋漲五分）其他無更動。

建築材料：每寸〇、三五、（較前落二分）其他各貨價無漲落。

京市大米
市價仍堅定

北京通訊　大米市況仍不見活動、前日交易尚佳、市價仍持堅定、西貢米三十元〇三、三十元〇四、藍貢米二十五元五、二十五元六、濟水米二十九元五、二十九元六、緻黨米二十九元五、二十六元七、二十六元八、仰光米二十六元七、二十六元八、二十六元二。

蘆台大農場 工事大部完成

天津通訊　依華北產業經濟逐漸開發邁進中之東拓公司、曾計劃在冀東區內蘆台地方、設置大規模模範農場、工程費預算爲九十萬元、目下工程進行甚力、業經完成百分之四十五、該農場中約計劃容納佃農一千戶、刻下完成之農民住區之建築、約可容納二百戶、其餘不久即可陸續告成、一俟各項事務就緒、即決定開始招募佃農云

每日出口貨物
青島丸昨日去上海

棉布200件　棉紗50件　頭髮25包　猪毛137箱　藥材37包　豆油50大桶　黃豆240包　啤酒300箱　烏魚26包　牛腸8件　蝦乾3箱　蘋果130件　冰猪肉10件

每日進口貨物
青島丸昨日來青　大連貨

鹹菜70桶　白雙目糖100包　白砂糖100包　海苔佃煮150箱　食料罐頭300箱　椎茸1箱　海參14包　帽子1箱　夏服2箱　卓掛1箱　月經帶2箱　明礬100件　搬家行李4件　用紙1箱　洋紙6件　障子紙10箱　石粉350包　割箸10件　正油140件　油漆185件　玻璃杯5箱　藥材7件　電話機4箱　鐵管4件　蓄針1箱　曹達灰15包　舊瓶4件　硫酸鹽7箱　衞生材料6箱　殺虫藥1箱　雜貨7件

基隆貨　包種茶14箱

伏木貨　電球34箱

內外市況

本市市況
（七月十日）

○物產現貨

○生米	20.50　成4000包
○生果	15.00　成100包
○生油	38.50　成 無

○綿紗現貨

32支	
寶來	高645.00低636.00成30件
花蝶	高665.00低660.00成45件
寶船	高674.00低663.00成45件
宮女	高665.00低660.00成50件
寶鶴	高675.00低673.00成35件
寶鳥	高665.00低667.50成4件
20支	
藍鳳	高590.00低583.00成40件
仙桃	高590.00低582.00成25件
宮女	高593.00低588.00成40件
寶船	高599.00低586.00成50件
16支	
銀月	高590.00低584.00成50件

○細布現貨

彩球細布高19.275低19.10成50件

○棉紗期貨前場	
七月開	598.00
最高	598.00
最低	592.00
收盤	594.25
成	5920件
八月開	617.00
最高	618.00
最低	609.00
收盤	611.00
成	2840件

○棉布期貨前場	
七月開	19.40
最高	19.475
最低	19.40
收盤	19.425
成	760件
八月開	20.05
最高	20.10
最低	19.95
收盤	19.975
成	900件

○生油期貨前場	
七月開	38.80
最高	38.95
最低	38.25
收盤	38.55
成	128車
八月開	39.50
最高	39.70
最低	39.225
收盤	39.325
成	169車

○棉紗期貨後場	
七月開	594.00
最高	594.00
最低	582.50
收盤	585.00
成	4840件
八月開	609.00
最高	609.00
最低	598.00
收盤	601.00
成	240件

○棉布期貨後場	
七月開	19.225
最高	19.30
最低	19.225
收盤	19.30
成	520件
八月開	19.80
最高	19.85
最低	19.75
收盤	19.80
成	400件

○生油期貨後場	
七月開	38.00
最高	38.00
最低	37.50
收盤	38.00
成	129車
八月開	38.60
最高	38.875
最低	38.25
收盤	38.875
成	139車

海外市況
（七月十日）

○天津綿絲布現貨		
17支	八馬	557.00
17支	十全	557.00
20支	十全	無市
32支	十全	653.00
42支	栗子	805.00
42支	水月	820.00
五福(細布)		21.00
陽光(細布)		19.90

○大阪棉花 前場開盤	
七月	61.00
八月	無市
九月	58.45
十月	無市
十一月	52.20
十二月	無市
一月	52.00

○大阪棉布 前場開盤	
七月	2.790
八月	2.810
九月	2.825
十月	2.880
十一月	2.910
十二月	2.935
一月	2.950

○大阪棉花 前場收盤	
七月	無市
八月	無市
九月	58.45
十月	無市
十一月	無市
十二月	無市
一月	51.90

○大阪棉布 前場收盤	
七月	2.780
八月	2.795
九月	2.830
十月	2.880
十一月	2.905
十二月	2.930
一月	2.945

○大阪棉花 後場開盤	
七月	61.00
八月	60.50
九月	無市
十月	54.55
十一月	無市
十二月	無市
一月	51.89

○大阪棉布 後場開盤	
七月	2.780
八月	2.790
九月	2.829
十月	2.870
十一月	2.895
十二月	2.915
一月	2.930

○大阪棉花 後場收盤	
七月	無市
八月	無市
九月	58.35
十月	54.45
十一月	52.05
十二月	52.09
一月	無市

○大阪棉布 後場收盤	
六月	2.765
七月	2.780
八月	2.820
九月	2.855
十月	2.890
十一月	2.900
十二月	2.920

○橫濱生絲 前場開盤	
七月	1151.00
八月	1127.00
九月	1117.00
十月	1119.00
十一月	1116.00
十二月	1117.00

○橫濱生絲 前場收盤	
七月	1141.00
八月	1121.00
九月	111 .00
十月	1107.00
十一月	1108.00
十二月	1109.00

○橫濱生絲 後場開盤	
七月	1142.49
八月	1122.00
九月	1111.00
十月	1111.00
十一月	1107.00
十二月	1109.00

第卅二回
駿馬嬌妻微言感情義　明槍暗箭蕭牆起冤謀

（八）

李慕白卻搖頭說：「我不知道什麼人受了傷、我姓李、叫李慕白、就住在這東四三條德宅、我剛才因爲在鐵貝勒府、鐵二爺請我吃酒、所以回來晚了、走在北新橋就見那裏有十幾個人打架、並且有人放弩箭、我的這個趕車的人腿上也受了一弩箭、我因不願惹事、所以趕緊叫車快點走、躲開那一羣打架的人、請你們諸位過來看看、這輛車上放得下一桿槍嗎？你們再到鐵貝勒府去問一問、剛才我去拜見鐵二爺的時候、我帶着什麼槍刀沒有？」那幾個人本想硬把李慕白帶到衙門裏去、可是因爲李慕白抬出鐵小貝勒來一壓、他們、他們就彼此相望、不敢冒然下手、又商量了一會、就有一個官人將馬靠近了車、並打着燈籠照了照李慕白那從容鎭定的容貌、這官人就冷笑着說：「李慕白、就算你聽明吧！你是個幹什麼的、我們也都知道、現在你就先走吧、反正明天那幾個受傷的人若是死了、我們還得找你、大諒你也跑不出北京城去！」李慕白一聽官人這話、他立刻翻了臉、說：豈有此理、大街上有人打羣架傷了人、你們不去找正兇、卻來麻煩我們這走道兒的人、這像當官差的嗎？好了、我請鐵二爺問問你們提督大人、是這樣交配下來的你們不是？」旁邊就有氣盛的官人說：「呵！他還敢發橫？把他帶走！」卻被另一個官人給攔住、那另一個官人就向李慕白一拂手、說：「你走吧！」李慕白又冷笑了一聲、這才叫福子把車趕回東四三條。回到德家、李慕白先叫壽兒把刀創藥取出來、給福子療治腿上的傷處、他回到書房裏、壽兒給他點上燈、就問在街上到底是遇見了什麼事、福子叫什麼人在腿上射了一箭。李慕白卻氣得連話也說不出來、就擺了擺手、叫壽兒出屋去、他獨自坐在椅子上、想着將才的事、十分氣忿、就想一定是那黃驥北、他因知德嘯峯的官司有了定局、判的罪名不太重、他無法制德嘯峯於死地、又因有自己現在京都、他的陰謀毒計完全施展不開、所以他想先制自己於死地。今天他一定知道我往鐵小貝勒府裏去了、他才派了那十幾個人、在我回來必經之地的北新橋、攔路害我、在他也曉得他派去的那十幾個人絕不是我的對手、所以他才命人以弩箭暗算我、並且預先買通了官人、按時趕了去、爲是他們那些人打不過我時、好將我帶到衙內、押在獄裏。幸虧今天我應付的得法、要不然非叫他們打傷害死不可、就是跟他們到了衙門裏、反正也只有我吃虧！越想越氣、更覺得與黃驥北的仇恨是非報不可、並且自己也應當爲京城剪除了這個惡霸。當日他氣得一夜也沒睡好覺。次日、他便加緊防備、出門時永遠帶着寶劍。那福子腿上受的那一弩箭、過了半個月多才好。又過了許多日。李慕白的身邊及德嘯峯家中、就再無別的事故發生。這天正是六月中旬、天氣正熱、忽然得了信息、說是德嘯峯和那個柏侍衛、後天就要起解發往新疆去了。李慕白聽了、又不由氣忿、暗想：這們熱的天氣、偏要將犯官起解、這不是故意要將被解的人熱死在中途嗎？於是李慕白又去見鐵小貝勒、想要托鐵小貝勒在衙門裏疏通疏通、把德嘯峯起解的日期改在秋天。但是鐵小貝勒卻向李慕白說：「衙門裏定的起解日期、是不能更改的、除非這時候你叫嘯峯裝病、可是據我想、與其叫嘯峯在監裏受那蚊叮蟲咬、悶熱得和在蒸籠裏一般、還不如叫他到外邊去。反正押解的差官他們也都是人、太熱的時候、正午他們也得找涼快的地方歇着、官犯若是在半道兒熱死了、他們也沒有好兒。」李慕白想了一想、覺着也對、於是辭別鐵小貝勒、又到刑部監裏、打算問問德嘯峯他自己的意見、可是管獄的人就不許德嘯峯見人了。李慕白又趕緊去見他表叔祁主事、那祁主事派了個人到監裏去問。（第卅二回終）

寶劍金釵記

在本月內結束、著者決陸續撰述、續集、當即李慕白之事蹟、讀者幸勿坐失良機。向有許多未能窺清、茲閱者咸以不知其結局爲憾也。讀者如欲保留前集俾留作後日參照、即請從速預訂一冊、

◇本小說全書四十萬言、六百餘頁、五色套版封面。定價一元五角、預約一元　◇自六月二十日起至七月十五日止讀者可在此期間來函預約。◇來函須寄現金。◇函索請寄交本報發行部、當寄上預約券一張、出書後憑券換書。◇外埠購買預約券者不收郵費。

今日節目
XGDP 923KC

八、〇〇　新民體操（北京）
八、二〇　夏季日語講座（北京）
八、四〇　京劇唱片（北京）
九、〇〇　新聞報道（北京）
九、二〇　商情行市報道（北京）
九、三五　新民講壇（北京）
◆一一、五〇　唱片（本台）
◆一一、五九　時報（東京）
◆一二、〇〇　唱片（本台）
◆一二、三〇　新聞（東京）
一三、〇〇　評書（北京）包公案
一四、〇〇　新聞（北京）
一四、一五　娛樂節目（北京）
◆一六、〇〇　新聞（東京）
一八、〇〇　兒童時間（北京）
一八、二〇　兒童新聞（北京）
一八、三〇　日語講座（北京）
一九、〇〇　新聞（東京）
一九、三〇　演講（北京）
一九、五〇　娛樂節目（本台）
二〇、〇〇　南板馬頭調（北京）
二〇、三〇　新聞（北京）
二〇、四〇　娛樂節目（北京）
一、蓮花落
二、梅花調勸黛玉
三、騾子單刀會
二一、三九　報時（北京）
二一、四〇　新聞（北京）
二二、〇〇　唱片（本台）
二二、一五　英語新聞（北京）
二二、三〇　京戲（北京）

青島郵局封發 輪船郵件日期

▲七月十一日順天輪開往上海。春生輪開往烟台。
▲七月十二日奉天丸開往大連。
▲七月十三日原田丸開往日本。大連丸開往上海。雲南輪開往威海烟台。

法院公告
青島高等法院

▲楊維海張祥雲詐欺上訴一案

主文：原判決撤銷楊維海累犯共同強盜處有期徒刑四年褫奪公權四年張祥雲共同強盜處有期徒刑三年褫奪公權三年線繩一根沒收

七月九日

萌兒男英
男性刺戟素

嚴定有効力價　取材青年男尿

英男兒萌乃由青年男子尿中提錬而得之最純男性刺戟素、其力價曾經生物學的試驗、而嚴定雞冠單位、故在臨床上之効果、常得一致、誠不可與一般男性刺戟素製劑同日語也。

(主治)生殖器神經衰弱諸症、如勃起力減退、早期洩精、性慾缺乏、快感減退。遺精、滑精、攝護腺肥大。一般神經性及更年期諸症、如頭痛、倦怠、記憶減退、睡眠障礙。睪丸發育不全、類宦官症、睪丸摘出後之心身障碍。男子一般老衰現象。男子脂肪過多症。

(包裝)注射液(0.5cc=15雞冠單位)0.5cc 5管(¥6.70) 0.5cc 10管(¥13.00) 0.5cc 30管(36.50)
錠片(1片¥5雞冠單位) 20片(=3.50) 50片(¥8.50) 100片(¥16.00)

日本 大阪 武田長兵衛商店股份有限公司

青島經理處 金木盛大堂 川岸大藥房

青島啤酒

金木盛大堂藥房
一般特約批發

大阪 武田長兵衛商店　新藥品
大阪 鹽野義商店　新藥品
大阪 田邊五兵衛商店　新藥品
大阪 藤澤友吉商店　醫療器械
大阪 村中商會　衞生材料
東京 今永商店　衞生材料
東京 大和屋商會　新藥品
東京 第一製藥株式會社　新藥品
東京 三共株式會社　標牌醫療
東京 松本器械店　醫療器械
東京 後藤風雲堂　硝子器具
東京 鈴木八商店　化學器具

青島廣西路三十二號　電話五四四七號

遷移聲明

本公司今由廣西路三十三號遷移至費縣路七十二號、照常營業、尚做中西各式地毯、經理上海孔士·茂貨·薛魯敦·華安各洋行、德國名貴藥品、唐山啓新磁器、孔士洋行其他進口貨物、高樂洋行文具用品、瑞德·家定保險公司水火險、如蒙惠顧、不勝歡迎、此啓

青島地毯公司啓

THE TSINCTA CAOR PETRO CTERY 72 FEIHSIOAE NAOD

費縣路七十二號　電話二三六四〇

華振氏藥房

本藥房聘有專門藥學人才調製各國處方所用藥料均選上乘按方調劑準確精良決不以膺品誤人以重信道各國成藥化學藥品及化妝用品等無不俱備定價特廉以廣顧客無任歡迎

山東路二十七號　電話四〇三四號

潔齒防蛀 功效偉大

有高貴的品質：所以能風行社會二十餘年！

空盒三只　在七月九日前可換二號風景香皂一塊

贈品處　永泰昌雜貨號　青島李村路三三號　電話四六三七　五二三六

中國化學工業社出品
全國各埠均有經售

市民反英情緒高漲 決定奮鬥到底

盛暑之下昨開第三次大會

市民參加仍不下十數萬人

英國援蔣擾華、阻礙東亞新秩序之建設工作、使我中國民衆不能安生、引起全國澎湃反英示威運動、以促其反省、詎其變本加厲、乃惹起更大反感、本市市民亦因此而於昨日上午十時在市公署前開第三次反英大會、以促其速爲反省、改變其援蔣工作、昨日雖值盛暑、天氣酷熱、但參加反英大會之市民仍不下十數萬人、市公署前馬路及花園均爲市民佈滿、打倒英國之心理不約而同、每一呼「打倒英國」之口號即聲音雷動、響徹雲霄、足以使英國人驚心喪胆也、十時開會、首由由益三報告開會目的、次由反英委會李德順委員長致詞、繼由市民劉嘉松、李仲剛諸氏講演、婦女界代表連索蘭卿及友邦人士四人先後作反英講演、末由于任朗讀宣言 最後由反英委會楊副委員長領導三呼中華民國萬歲、至十一時散會、茲誌各情如次：

報告開會目的

諸位聽衆、今天市民反英委員會、開第三次大會、舉行講演、各界民衆不期而集者十萬人之多、足見反英情緒之普遍、而又高漲、鄙人今以反英委員會之一份子的資格、來向諸位說幾句話：第一先說、本市民衆反英運動之經過、本市民衆爲響應天津租界問題、曾於上月二十三日、在第三公園開沙基慘案紀念大會、舉行反英示威大遊行、以表明民意之眞諦、同時各界民衆的意見、以爲偶然、開會一次、不能宣達眞正之民意、必須有一常設機關、於是經各界代表、多日之籌劃、乃於本月四日、在第三公園開反英委員會成立大會、是日適逢下雨、而各界民衆踴躍參加者、不下十萬人、不因爲天雨而稍形退縮、由此足見民衆反英心理之熱烈、已到如何旺盛之程度、同時各界領袖、對於反英眞諦、已經盡量發揮、足以喚醒民衆依存英國之迷夢、而促英國之反省、當日一切開會情形、諸位想均在場、今日不再細談、最近三五日各界代表、以爲英國之態度、仍不改變、實有再開大會、繼續奮鬥之必要遂於今日在此開第三次反英大會、以期貫澈我們一貫之主張、這是今天開會主要的原因、第二、我們再說一說英國的最近態度、說到英國最近的態度、眞叫我們民衆怒不可遏了、我們對於英國、原無敵意、僅僅要求英國放棄援將政策、而與我們的新生政權提携、以圖東亞之復興、這種最低限度的要求、可以說是最平凡最合理而最公允的了、我們爲英國人打算、似乎要保存既得權益、除此以外、亦無別法、不料英國人的舉動、竟出於我們意料之外、其他各地反英的情形、我們不大淸楚、亦不必多說、但據青島一處而言、英國不但不改變態度、並且蔑視我們的國權、就是本月三號夜間、有兩個中國人行經湖南路英國領事館門口、竟由領事館內出來幾個人、把這兩個人抓進去了、這兩個人因何被抓、事後調査、據說是在領事館前貼反英標語、諸位請想一想、英領事館門外不是禁地、我們民衆、還不許自由行走麼、可是從他門口走過、就有被抓的危險、諸位覺得這是不是一種恥辱、就是他們張貼標語、亦不是他們兩個人的事情、這是我們全體的意思、英國抓這兩人、就是與我們全體爲敵、我們還不及早的覺悟麼、現在這一件事、正由市公署向英領事館提出嚴重抗議、代達我們羣衆憤激的意思、第三、再說我們今後的態度、英國的態度之不遜、已經說過了、那麼我們民衆應該取何種的態度呢、我想只有一句話、就是反英到底、這一句話意義是無窮的、只希望各位要記住英國的援蔣政策、一日不改、我們的反英運動就是一日不停、隨後有機會再與諸位談談。

李委員長致辭

諸位同胞：今天我青島市民又舉行這第三次反英運動大會了、在沙基慘案紀念日及本月四日、已舉行過二次、英國雖受了莫大打擊、尚未認識現在的新中國、我市民回想英國憑持武力、一再槍殺我同胞之深仇、並以大炮和巨艦來作販賣鴉片的後盾、武力強制毒化我國之大恥、破壞我國主權、吞併我國領土、干預我國內政、與我國訂立不平等條約之起端、是以英國爲首、况今英國以租界作爲援蔣的大本營、而擾亂東亞和平、我市民忍無可忍、奮起舉行第三次反英大會、以斷然處置誓不買英國貨、打倒擾亂東亞和平、危害中華、援助黨共、延長戰禍、坐受漁人之利的英國、驅逐東亞之外、示吾市之決心、促其反省、非認識東亞新秩序建設之新中國、我青島市市之反英運動、決不停止。

李仲剛之講演

反英講演開始後、由反英委員發言謂：凡中國民衆對英國人不滿者、即可登台講演、語畢即有劉嘉松等三人講演、時李仲剛氏亦即登台、開言即謂：英國領事不服從五色旗之政府、即不應該在五色旗之領土內作外交官、即沒有當外交官之資格、你即不贊成五色國旗、今天來的開會的、全是五色旗、你趕快滾出五色旗之境域、我們五色旗的國民不承認你這外交官、最後敬告英國領事、如果不快一點走、則給你備工之中國人、亦將羣起而打倒你、完了。最後又有友邦人士講演反英氣勢極烈。

于任朗讀宣言

慨自鴉片戰爭以來、英國帝國主義者、肆其滅亡印度之故智、佔我香港、割我片馬、攫我九龍、闢上海天津之租界、覇關稅鹽郵之權利、凡所設施、直欲將我五千年黃帝之子孫席捲而覆滅之、方足以快其意、而饜其欲、其存心之險惡、手段之卑劣、亘古及今、從未有如是很毒者也、即以此次事變言之、蔣介石行共容共連俄政策、以與世界正誼人道爲敵、稍有血氣、莫不痛心、幸有友邦日本、主持公道、仗義行師、本光明磊落之精神、抱正直無私之信念、義旗所指、南北向風、二年之間、幾遍全國、現蔣政權僅據守四川一隅、已如將死之灰、一蹴即滅、無油之燈、稍縱即乾、行將元凶授首、人類更生化干戈而躋昇平、指顧間耳、孰知與我世仇之英逆、且別肺腑、竟以平昔吸取我之膏血、轉而爲蔣政權援助、深冀戰禍延長、從中漁利、司馬昭之心、路人皆見、近復變本加厲、愈出愈險、更以租界爲護符、作黨共之保障、通用舊幣、破壞金融、抬高物價、搖動民生、暗殺恐怖事件、尤爲蔑視國際之正誼、迹其一舉一動、罔不爲建設東亞新秩序之障礙等法律於弁髦、視道德如無物、是可忍孰不可忍、此固不特爲東亞之公敵、亦即世界人類所共棄者也、吾青島八十萬民衆、愛嫉惡如仇之心、盡匹夫衛國之舉、奮鬥到底、誓無反顧、粉身碎骨、亦所不辭、英人一日不服從吾政府之要求、則吾一日不停止其反英舉動、凡我同胞盍興乎來！

會後全體列隊 舉行示威遊行

散發傳單及反英歌謠

會後全體列成行伍、舉行示威大遊行、經過英國領事館、湖南路、山東路、堂邑路、館陶路、至海關後解散、沿途散放傳單歌謠如下：

傳單

打倒英帝國主義

同胞們！英國的陰險手段、已引起東亞民族一致的公憤、我們大衆要用反英的烈焰、來燒燬東亞和平的障礙—英帝國主義、新生的中國得到友邦的援助與協力、東亞已放出黎明的曙光、在中日攜手合作的歡踴情緒之下、新東亞的建設、已呈現著突飛驚人的進展、陰險無恥的英國、激起了東亞民族的怒吼、中日構成強有力的聯合陣線、來驅逐妨

反英歌謠

害人精、儘害人、
掠奪土地搶金銀、
掠奪搶劫還不足、
聯蔣勾共暗傷人。
新東亞、日日新、
中日攜手向前進、
大家努力齊合作、
東亞建設又日新。
英國鬼、不能忍、
唯恐自己權利損、
利用黨共做武器、
居心殘殺中國人。
東亞人、起公憤、
努力奮鬥往前進、
中日聯合齊奮起、
打倒英國永和平！
青島民衆反英委員會印製

狂犬病預防注射 日期地點規定

市公署已佈告市民週知

市公署爲實施狂犬病預防注射起見、訓令社會警察兩局遵照辦理、並布告市民周知、實施注射之地點、及日時、茲覓布告如後：

布告

爲布告事、照得狂犬病之發生、足以戕害人民生命、妨礙公共安寗、凡家有飼犬者、均應頂爲防範、以免疏虞、本公署特籌辦狂犬病預防注射藥劑、飭由社會局指派醫員、實施注射、並由警察局飭警協同辦理、以袪病源、合將實施注射之地點、日時、及注意事項、開列於後、布告市民、仰各遵照、將家中飼犬領受注射、切勿疏忽遺漏、致干處分、此布、

辦法

一、市北分局、七月十八日（月）自午前八時、至午後五時、
二、青島日本高等女學校、七月十九日（火）、同右、
三、台東分局、七月二十日（水）、同右、
四、四方分局、七月二十一日（木）、同右、
五、滄口分局、七月二十二日（金）、同右、
六、李村分局、七月二十三日（土）同右、
七、市南分局、七月二十二日（金）同右、同右、七月二十三日（土）同右、同右、七月二十四日（日）同右、

注意事項、
一、凡生後三個月以上之飼犬、須受注射、
二、飼犬應由飼主自行携帶、代人携帶飼犬者、應將飼主之住所姓名、犬之種類稱呼、及年齡、詳細敍明呈備查考、
三、飼犬必須繫以革紐牽以鐵鏈、若有咬嚙者並須裝以口套、
四、注射費免收。

各中小學生 組講演隊

共分三隊分赴各地

本市各中小學學生十八人、昨日下午組織反英講演隊、在市內作反英講演、共分三隊、市內隊、合東隊、合西隊、市內隊由江蘇路、北京路、黃台路三校組織、合東隊、由台東鎭小學組織、合西隊由台西鎭小學及市立男女中學組織、各隊均由下午二時半出發、各地講演、天氣雖然酷熱、然講演者及聽者均極興奮云。

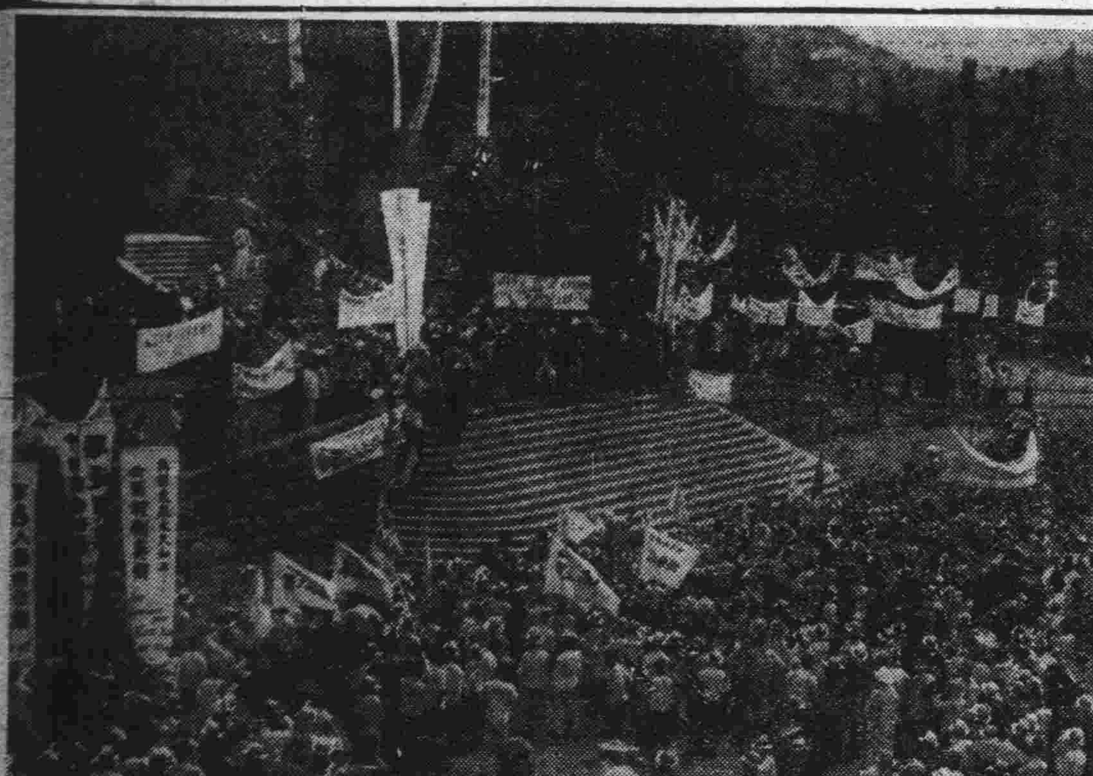

（上）市公署前之反英大會

（下）列隊遊行之情形

日居留民反英委會 開實行委員會

委員長以下職員均經推定

召開第一次反英居留民大會之青島日本居留民反英委員會、爲協議今後具體方針、於十日午後二時半在民團會議室開實行委員會推薦正副委員長並常務委員、決向打倒英國邁進、委員長、宇田川賢次郎、副委員長、臼株伊三郎、常務委員加集孝樹、安藤榮次郎、太田建造、丁瀨辰巳、長谷川淸、小川岩男、木幡行、吉澤千城、吉田辰秋、鹽田正長。

本市天后宮 移建戲樓

已呈准當局 向各界募捐

本市太平路天后宮爲島上獨有之古蹟、邇來香火繁盛、院宇極感湫隘、茲經董事丁敬臣、鄒道臣、王薌齋、楊玉廷、王肅臣、姜品一等名紳六十人商決、將原有戲樓移建於太平路邊、庶使院宇宏闊、觀瞻壯麗、然以工程浩大、需資至鉅、故經呈准社會局備案、開始向各大善士募捐、聞已募得相當數額、並切盼各界人士踴躍助捐、收款處即在天后宮內董事會云。

中國大衆反英運動 乃自然之趨勢

英總領事昨又提出抗議 日加藤總領事發表談話

對昨日反英大會英國總領事馬秦氏於下午五時重訪日總領事加藤氏提出抗議、種種會談約三十分始辭去、關其內容雖未判明、然英國領事辭去後、加藤總領事即發表談話如次：「反英大會雖有多少人拋擲石塊之說、然參加者大部分行動在有統制之指揮下悉爲合法的、故未發生不祥事件、殊堪欣幸。依英國之援蔣政策、困苦戶極之中國大衆乃起而爲反英運動、自然之勢也、惟此種運動應表示大國民之態度正正堂堂勿越軌道、以免發生不祥事件、觀此全中華澎湃之反英運動切望英國放棄從來誤謬之政策、使日華兩國民刻在努力中之新秩序建設得早日成功、而實現日華兩國對英國關係明朗化」云。

海西分局呈請 派醫官駐小港 爲船客檢疫

警察局正在考慮辦理

本市海西警察分局、以該局所管境內、沿海、大港、小港一帶、向爲船隻停泊之處、其大港停靠之輪船往來旅客之虎疫注射檢查、向有專人負責辦理、惟小港一帶爲風船密集之地、且一般旅客多來自膠州、海州等地來此、近該處發現虎疫、關於來青旅客之病疫檢查、亦應有專人負責、該分局特呈請警察局請派醫官常川駐紮小港一帶、辦理檢疫及防疫注射等情事、聞警察局將與衛生局協同辦理云。

市南分局界內 昨晨實施檢查

抄獲烟案暗娼十一起

市南警察分局、於昨日晨間、對於本市之不良份子隱居窩暗娼烟館、會同特務科探員實施檢查、共獲暗娼四起、烟案七起、男女八名、并有鄭連之王玉蘭二犯向警士公然行賄、已送警局、茲分誌各犯名如次：

暗娼 四起、均在濰縣路泰興里所破獲、計在四十九戶、查獲暗娼王玉蘭年十七歲、膠州人、與蓬萊人鄭連之姦宿、被警查獲後、公然向警長王勗厚以十元行賄、王警嚴拒、當將賄款一併呈分局轉總局訊辦、又暗娼彭素卿年三十六歲、歷城人、與暗娼趙王氏年二十五歲、奉天人、同居該里四十八戶、昨留宿客李瑞秉（年四十三歲上海人）、劉維先（年三十四歲日照人）四人、正當巫山會罷之時、被警查獲、一併送分局訊辦、又同里四十五戶住有暗娼孫胡氏（年二十六歲即墨人）、昨正與遊客宋方臣年十七歲、膠州人、好夢方圓之時、被警捕獲、送分局訊辦云。

烟案 共計七起、大半平素多係開燈供客者、惟因時間甚早、故僅檢獲烟具、并無吸客、茲誌其名計、在濟南路一二七號檢獲段景新年四十二歲、本市人由其室內檢獲烟具全份、同院又檢獲孫正元（年四十六歲即墨人）、由其室內檢獲烟具、又在河南路五十七號附十七戶、檢獲丁張氏（年五十五歲黃縣人）、由其室內檢獲烟具、又在四方路駿業里三十八戶、歷城人徐周氏（年四十五歲）屋內檢出烟燈烟槍等物、又在鄒城北路十八戶附二戶、天津女子王張俊英屋內檢獲烟具全份、又在雲南路一六七號附十七戶、邵黃氏（年五十一歲即墨人）屋內檢出煙具、又在同院十六戶王龐氏（年三十八歲平度人）屋內檢出烟具、并有牟平人胡文田（年三十七歲）在其室內止宿、均經各檢査官警送往分局轉送法院訊辦云。

獅子牙粉公司 小林社長 宴華人經理

在華行銷年久之獅子牌牙粉株式會社、社長小林喜一、取締役小林寅次郎、常務取締役山崎麻吉三氏、於日前由日抵青、爲感謝在青批發該牙粉商號、特於昨日午後六時在聚福樓歡宴獅子牙粉販賣店主人六七十名（均係華人經營者）籌觥交錯、至九時始盡歡而散云。

如水會支部 開家族會

頗極一時之盛

向爲日本東京高商出身者社交機關之如水會青島支部、於前九日在長生園開家族會、赤谷稅關長、三井三菱正金各支店長、角田埠頭會社長、謝聯銀支店長、蔡市公署禮教科長等皆偕同家族參集、頗稱一時盛會云。

青島山東路南首 至誠藥社內 電話五一七一五

◇孕婦檢查：審愼詳細：臨盆助產：採用新法
◇產後診視：負責保健：收費公允：赤貧免費

夏勤女士

專門產科 電話邀請 隨請隨到 有說明書歡迎索閱

專科醫師治男女肛門病痔漏等症包治保好

夫婦生生醫院

注射六〇六九一四 藥針公道克己每針價洋二圓起碼

專門皮膚花柳「淋病」魚口便毒小便破爛下疳等症久治不愈者來院診治定期保好

特聘女醫師主治婦女各種性病手到病除不愈者……原洋退回

青島天津路六一號 朝城路十七號 生生夫婦醫院 借電話三八六〇號 三六九七號

介紹良醫徐開五先生

竊聞有病求醫人之常情然世事之難莫如醫而求醫之難尤甚以故不知擇醫者恆被所誤茲有道宗內經法本長沙素抱濟世活人之徐君開五者今歲懸壺青島先生診治者無不立奏神效內科婦科尤所擅長並非代爲吹噓鄙人等曾受其治愈之惠實因先生受過明師傳授經驗宏富所以始有立起沉疴之術雖扁鵲和緩再生不過如此望患病同胞切莫求醫於歧途速往徐君診所求治方知言之不謬也

海泊路延生堂服務時間上午十時至十二時下午三時至七時

醫寓：河北路南首十四號二樓

介紹人 黃祝三 陳舒得 王德忱 徐道臣 趙壽山 趙輯五 陳麗生 原肇基 劉占一 方敏齋 陳文範 劉英三 呂善堂 陳淸甫 王純一 項德泉 李子禎 臧新三 常和臣 劉孟亭 劉鴻建 丁心周 王會三 李奎五 仝啓

永華齒科醫院廣告

啓者本院前在本市滄口路開設有年對於鑲補及治療等項無不悉心努力精而求精故深蒙各界贊許茲爲便利患者就診起見特移於天津路十二號照常應診此啓

本院特點 鑲牙如生齒無異 治療保管不痛

院長劉永華啓 本市天津路十二號 借電話四二五五號

敬告有病諸君

鄙人係一工人在顧中烟公司服務達十五年數年前因勞致疾胸滿腹痛飲食作氣短腰痠痛苦萬狀屢經中西醫生診治並無[illegible]少效年來病益加重幸經道友董君介紹國醫張[illegible]數方竟告全愈內有一方乾姜竟用至六兩可見[illegible]且若失感激之餘遂將經過事實刊諸報端爲同[illegible]紹之病人中已數見不鮮如同事李克良君之尊翁[illegible]經先生診視即謂乃不起之症遂推手不治旬餘即[illegible]往診亦遭拒絕月餘而逝又同事邊氏女住東鎭[illegible]治鄒力懇勉擬二方兩月後終行夭亡總之先生[illegible]謹將事實情形敬告有病諸君幸垂察焉 張先生寓觀海一路十二號

莘陽支路六十號內王懷仁啓

淋

◎治淋專藥 ◎一盒除根 ◎電話購買 ◎通知即送

直搗淋菌老巢……殺絕淋菌

◇趕盡殺絕……誓不留根 ◇根本解決……永不再發

「至誠淋濁丸」專治五淋白濁、婦女淋性白帶、能根除淋菌、服後三小時見效、藥性王道、不傷腸胃、不礙生育、輕者一盒、重者數盒準好！每盒一元二角、能服四天、特製加料、每盒二元。

一至誠淋濁丸，有此功效。

去痰精

去痰止咳……一瓶痊愈

「去痰精」：每瓶一元二角。

白痰傷肺 黃痰傷脾 紅痰傷心 青痰傷肝 黑痰傷腎

痰入肝發癲狂 痰入心發癲癇 痰凝頸間成瘰癧 痰結頸中成痰塊 痰結肺俞發痰喘 痰蓄膈間成痰飲咳嗽

痰滯肌肉成流注 痰濕入骨成走痛 痰滯胃中成胃病 痰塞喉中發鎖喉 痰入四肢成癱瘓偏枯

此去痰精、藥味甚美、極易服用、大人小兒孕婦均合用、服後痰化水、其痰或嘔出、或隨大小便排出、痰濕去除盡淨、功效優異、體即可轉弱爲強、永保健康、——人身有痰、如鐵之有銹、其害實大、患痰症諸君、千萬注意、勿稍疏忽也。函購每打加郵一元、多退少補。

青島山東路南首至誠藥社經售 ●青島東鎭威海路八十九號至誠藥社支店亦售

當天有奶 生奶精

◇凡婦人奶媽無奶……或奶汁稀少的 ◇速服生奶甜藥水……當天便有奶了

每瓶服六天 售國幣二元 小瓶服二天 售洋一元二

青島山東路南首 至誠藥社售 電話五一七一五

夏令衛生

謹防假冒　請認商標

仁丹既可保康健
何必三心二意呢
總得早些去預防
臨陣磨槍來不及

夏天一到！

身体總覺得常鬧出毛病，像這種現象，縱令很康健似的人，也會鬧起下列的毛病：

胃寒　胃呆　疲乏　鬧肚子

中暑　頭暈　氣虛　鬧胃病

倘若不早預防或是一時爭扎過去，那只會向惡化的一路走就是了。

俗語說得好：

臨陣磨槍是來不及了。

体育藥盒

表徵体育報國的這個藥盒宗旨是在体育向上及創造强壯的國民以資爲克服時艱計健全軀之必要

附贈体育藥盒　銀粒仁丹伍角包

各地均有出售

森下仁丹株式會社出品